

คู่มือ

การปฏิบัติงานข้าราชการครู



สำนักงานคณะกรรมการการศึกษาขั้นพื้นฐาน
กระทรวงศึกษาธิการ

คู่มือ การปฏิบัติงานข้าราชการครู



สำนักงานคณะกรรมการการศึกษาขั้นพื้นฐาน
กระทรวงศึกษาธิการ

คำนำ

สำนักงานคณะกรรมการการศึกษาขั้นพื้นฐาน ได้จัดทำคู่มือการปฏิบัติงานข้าราชการครู ทั้งจากการบรรจุและแต่งตั้งในตำแหน่งครูผู้ช่วย ครูอัตราจ้างที่ปฏิบัติหน้าที่ในการจัดการเรียน การสอน โดยผู้ปฏิบัติหน้าที่ครูจะต้องจัดให้ผู้เรียนได้เรียนรู้จากประสบการณ์ กิจกรรม และ การทำงาน อันนำไปสู่การพัฒนาผู้เรียนให้ครบทุกด้าน ทั้งทางกาย ทางจิตหรือทางอารมณ์ ทางสังคม และทางสติปัญญา ซึ่งรวมไปถึงพัฒนาการทางจิตวิญญาณด้วย เพื่อให้การปฏิบัติงานของครูพัฒนา ไปสู่ครูอาชีพที่มีความมุ่งมั่นในการจัดกิจกรรมการเรียนการสอน เพื่อส่งเสริมให้ผู้เรียนเกิดการพัฒนา ให้ครบทุกด้าน ทั้งความดี ความเก่ง สุขภาพร่างกายแข็งแรง มีความมั่นคงทางอารมณ์ ผู้ปฏิบัติ หน้าที่ครูจึงควรมีคู่มือ มีแนวปฏิบัติและแนวทางในการปฏิบัติงาน จึงได้จัดทำคู่มือการปฏิบัติงาน ข้าราชการครูขึ้น

สำนักงานคณะกรรมการการศึกษาขั้นพื้นฐาน หวังเป็นอย่างยิ่งว่าคู่มือการปฏิบัติงาน ข้าราชการครูฉบับนี้ จะเป็นประโยชน์แก่ผู้เกี่ยวข้องทุกฝ่ายในการปฏิบัติงานให้เป็นไปอย่างมี ประสิทธิภาพ และถูกต้องตามหลักธรรมาภิบาลต่อไป หากมีข้อเสนอแนะ โปรดแจ้งสำนักงาน คณะกรรมการการศึกษาขั้นพื้นฐานทราบ เพื่อดำเนินการปรับปรุงแก้ไขหรือเพิ่มเติมให้มีความถูกต้อง ครบถ้วนและมีคุณภาพยิ่ง ๆ ขึ้นไป

สำนักงานคณะกรรมการการศึกษาขั้นพื้นฐาน

กระทรวงศึกษาธิการ

ตุลาคม 2552

สารบัญ

หน้า

คำนำ

บทนำ

| | | |
|---------|---|----|
| บทที่ 1 | การบริหารงานวิชาการ | 9 |
| | 1. การสร้างและการพัฒนาหลักสูตรสถานศึกษาและการจัดทำสารระท้องถิ่น | 9 |
| | 2. การพัฒนากระบวนการเรียนรู้ | 10 |
| | 3. การวัดผล ประเมินผล และงานทะเบียน เทียบโอนผลการเรียน | 18 |
| | 4. การวิจัยเพื่อพัฒนาคุณภาพการศึกษา | 31 |
| | 5. การพัฒนาสื่อ นวัตกรรม เทคโนโลยีทางการศึกษา | 32 |
| | 6. การพัฒนาแหล่งการเรียนรู้ | 32 |
| | 7. การพัฒนางานห้องสมุด | 33 |
| | 8. การนิเทศการศึกษา | 33 |
| | 9. งานแนะแนว | 34 |
| | 10. การพัฒนาระบบการประกันคุณภาพภายในสถานศึกษา | 35 |
| | 11.-17. งานพัฒนามูลุ่สาระการเรียนรู้ 8 สาระ | 37 |
| | 18. งานกิจกรรมพัฒนาผู้เรียน | 37 |
| บทที่ 2 | การบริหารงบประมาณ | 39 |
| | 1. งบประมาณที่สถานศึกษานำมาใช้จ่าย | 39 |
| | 2. รายจ่ายตามงบประมาณ | 40 |
| | 3. เงินนอกงบประมาณ | 43 |
| | 4. งานพัสดุ | 44 |
| | 5. สวัสดิการและสิทธิประโยชน์ | 45 |
| | 6. การเบิกค่าพาหนะ | 49 |
| | 7. ค่าใช้จ่ายในการฝึกอบรม | 49 |
| | 8. เงินเดือน เงินวิทยฐานะ และเงินประจำตำแหน่ง | 50 |
| | 9. ค่ารักษาพยาบาล | 52 |
| | 10. การศึกษาบุตร | 53 |
| | 11. ค่าเช่าบ้าน | 54 |
| | 12. กองทุนบำเหน็จบำนาญข้าราชการ (กบข.) | 55 |

สารบัญ (ต่อ)

หน้า

| | |
|---|-----|
| 13. ระเบียบสำนักงานคณะกรรมการส่งเสริมสวัสดิการและสวัสดิภาพครู และบุคลากรทางการศึกษาว่าด้วยการมาปนกิจสงเคราะห์ช่วยเพื่อนครู และบุคลากรทางการศึกษา (ช.พ.ค.) | 55 |
| บทที่ 3 การบริหารงานบุคคล | 57 |
| 1. มาตรฐานตำแหน่งและมาตรฐานวิทยฐานะ | 57 |
| 2. มาตรฐานวิทยฐานะครู | 72 |
| 3. มาตรฐานวิชาชีพทางการศึกษา | 73 |
| 4. การปฏิบัติราชการของข้าราชการครู | 89 |
| 5. ครูอัตราจ้าง | 102 |
| บทที่ 4 การบริหารทั่วไป | 103 |
| 1. การกำหนดเวลาทำงานและวันหยุดราชการ | 103 |
| 2. การเปิดและปิดสถานศึกษา | 104 |
| 3. การชักธงชาติ | 104 |
| 4. การสอบ | 105 |
| 5. การพานักเรียนไปทัศนศึกษานอกสถานศึกษา | 105 |
| 6. การจัดระบบงานและกิจกรรมในการแนะแนวให้คำปรึกษา | 106 |
| 7. การลงโทษนักเรียน | 107 |
| 8. ความสัมพันธ์กับชุมชน | 108 |
| 9. ลีธีทางการศึกษาสำหรับคนพิการ | 110 |
| บทที่ 5 ลักษณะของครูที่ดี | 113 |
| 1. อุดมการณ์ของครู | 113 |
| 2. คุณลักษณะของครูที่ดี | 117 |
| 3. ปรัชญาของเศรษฐกิจพอเพียง | 122 |
| 4. คุณธรรมที่ใช้ในการปฏิบัติงาน | 130 |
| ภาคผนวก | 137 |
| เอกสารอ้างอิง | 138 |
| คณะทำงาน | 140 |

บทนำ

1. โครงสร้างการบริหารงานของสำนักงานคณะกรรมการการศึกษาขั้นพื้นฐาน

สำนักงานคณะกรรมการการศึกษาขั้นพื้นฐาน มีภารกิจเกี่ยวกับการจัดและส่งเสริมการจัดการศึกษาขั้นพื้นฐาน มีโรงเรียนในความรับผิดชอบ 31,501 โรงเรียน/76 ศูนย์การศึกษาพิเศษ สำนักงานเขตพื้นที่การศึกษา 185 แห่ง มีอำนาจหน้าที่ ดังนี้

1. จัดทำข้อเสนอนโยบาย แผนพัฒนาการศึกษา มาตรฐานการจัดการศึกษา และหลักสูตรแกนกลางการศึกษาขั้นพื้นฐาน
2. กำหนดหลักเกณฑ์ แนวทาง และดำเนินการเกี่ยวกับการสนับสนุนทรัพยากร การจัดตั้งจัดสรรทรัพยากร และบริหารงบประมาณอุดหนุนการจัดการศึกษาขั้นพื้นฐาน
3. พัฒนาระบบการบริหารและส่งเสริมประสานงานเครือข่ายข้อมูลสารสนเทศ การนำเทคโนโลยีสารสนเทศไปใช้ในการเรียนการสอน รวมทั้งส่งเสริมการนิเทศ การบริหาร และการจัดการศึกษา
4. ติดตาม ตรวจสอบ และประเมินผลการจัดการศึกษาขั้นพื้นฐานของเขตพื้นที่การศึกษา
5. พัฒนานวัตกรรมทางการศึกษา ประสาน ส่งเสริม สนับสนุน และกำกับดูแลการจัดการศึกษาขั้นพื้นฐาน การศึกษาเพื่อคนพิการ ผู้ด้อยโอกาส และผู้มีความสามารถพิเศษ และประสานส่งเสริมการจัดการศึกษาขั้นพื้นฐานของเอกชน องค์กรปกครองส่วนท้องถิ่น บุคคล ครอบครัว องค์กรชุมชน องค์กรเอกชน องค์กรวิชาชีพ สถาบันศาสนา สถานประกอบการ และสถาบันสังคมอื่นของเขตพื้นที่การศึกษา
6. ดำเนินการเกี่ยวกับงานเลขานุการของคณะกรรมการการศึกษาขั้นพื้นฐาน
7. ปฏิบัติงานอื่นใดตามที่กฎหมายกำหนดให้เป็นอำนาจหน้าที่และความรับผิดชอบของสำนักงานคณะกรรมการการศึกษาขั้นพื้นฐาน หรือตามที่รัฐมนตรีหรือคณะรัฐมนตรีมอบหมายสำนักงานคณะกรรมการการศึกษาขั้นพื้นฐาน แบ่งส่วนราชการตามกฎหมายกระทรวงได้ 10 ส่วนราชการ ดังนี้

1. สำนักอำนวยการ
2. สำนักการคลังและสินทรัพย์
3. สำนักติดตามและประเมินผลการจัดการศึกษาขั้นพื้นฐาน
4. สำนักทดสอบทางการศึกษา
5. สำนักเทคโนโลยีเพื่อการเรียนการสอน
6. สำนักนโยบายและแผนการศึกษาขั้นพื้นฐาน
7. สำนักบริหารงานการศึกษาพิเศษ

8. สำนักพัฒนานวัตกรรมการจัดการศึกษา
9. สำนักพัฒนาระบบบริหารงานบุคคลและนิติการ
10. สำนักวิชาการและมาตรฐานการศึกษา

นอกจากส่วนราชการตามกฎหมายกระทรวง การแบ่งส่วนราชการดังกล่าว ยังมีส่วนราชการที่กำหนดให้มีในหน่วยงานคือ หน่วยตรวจสอบภายในกลุ่มพัฒนาระบบบริหาร และยังได้กำหนดให้มีส่วนราชการภายในเพิ่มเติมคือ สำนักพัฒนาครูและบุคลากรทางการศึกษา สำนักพัฒนากิจกรรมนักเรียน สำนักบริหารงานการมัธยมศึกษาตอนปลาย สำนักพัฒนาการศึกษาเขตพัฒนาพิเศษเฉพาะกิจจังหวัดชายแดนภาคใต้ และสถาบันภาษาอังกฤษ



แผนภูมิโครงการแบ่งส่วนราชการของสำนักงานคณะกรรมการการศึกษาขั้นพื้นฐาน

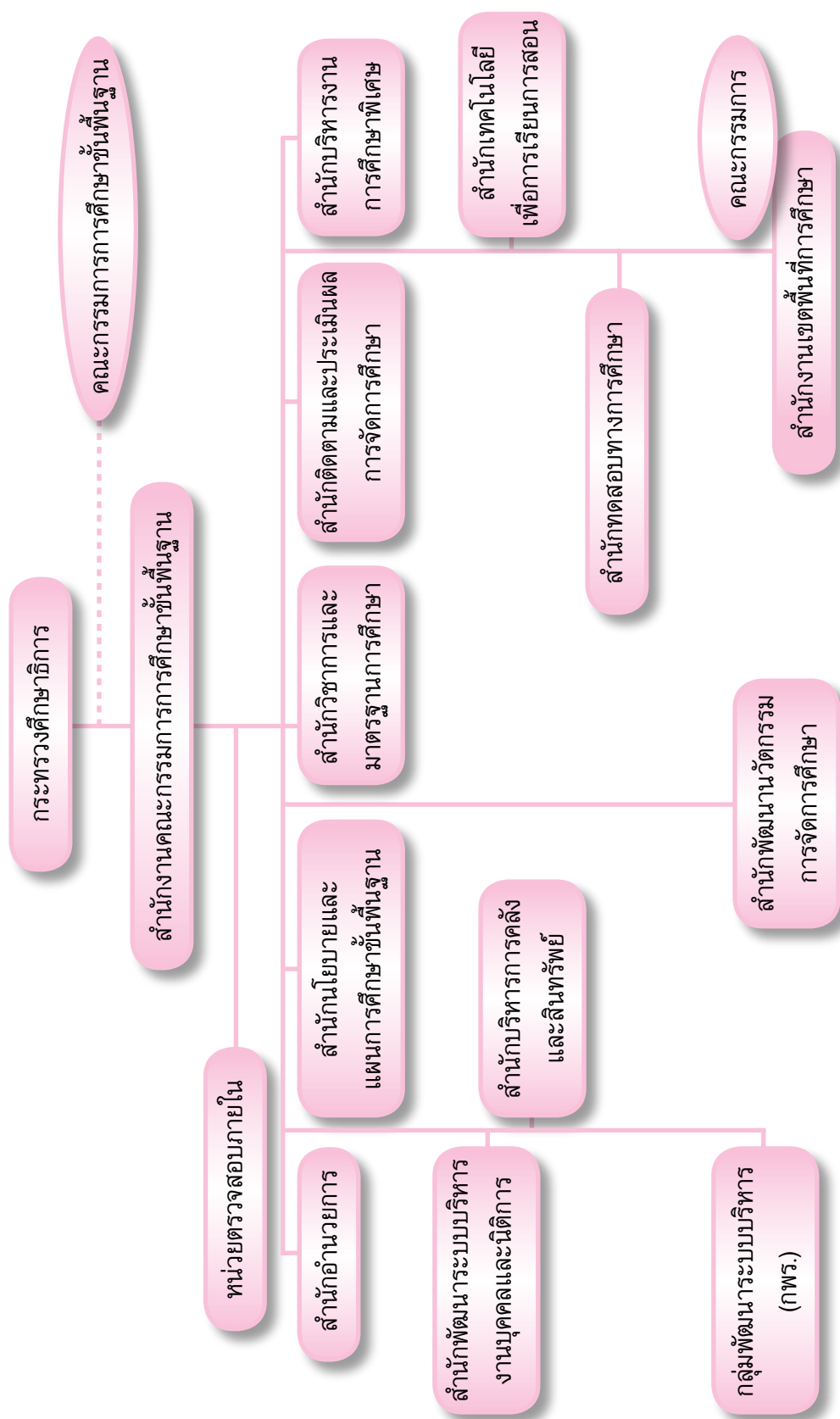

2. โครงสร้างสำนักงานเขตพื้นที่การศึกษา

สำนักงานเขตพื้นที่การศึกษามีภารกิจในการประสาน ส่งเสริมและสนับสนุนการจัดการศึกษา ในเขตพื้นที่การศึกษา มีอำนาจหน้าที่ตามกฎหมาย ระเบียบบริหารราชการกระทรวงศึกษาธิการ และกฎหมายอื่น ๆ โดยมีผู้อำนวยการสำนักงานเขตพื้นที่การศึกษาเป็นผู้บังคับบัญชาข้าราชการ และรับผิดชอบการปฏิบัติราชการ สำนักงานเขตพื้นที่การศึกษาแบ่งส่วนราชการออกเป็นกลุ่ม ดังนี้

1. กลุ่มผู้อำนวยการ
2. กลุ่มบริหารงานบุคคล
3. กลุ่มนโยบายและแผน
4. กลุ่มส่งเสริมการจัดการศึกษา
5. กลุ่มส่งเสริมสถานศึกษาเอกชน
6. กลุ่มนิเทศ ติดตาม และประเมินผลการศึกษา

นอกจากส่วนราชการตามประกาศกระทรวงการแบ่งส่วนราชการดังกล่าว ยังมีส่วนราชการที่กำหนดให้มีในหน่วยงาน คือ หน่วยตรวจสอบภายใน

แบบภูมิโครงสร้างการบริหารงานของสำนักงานเขตพื้นที่การศึกษา

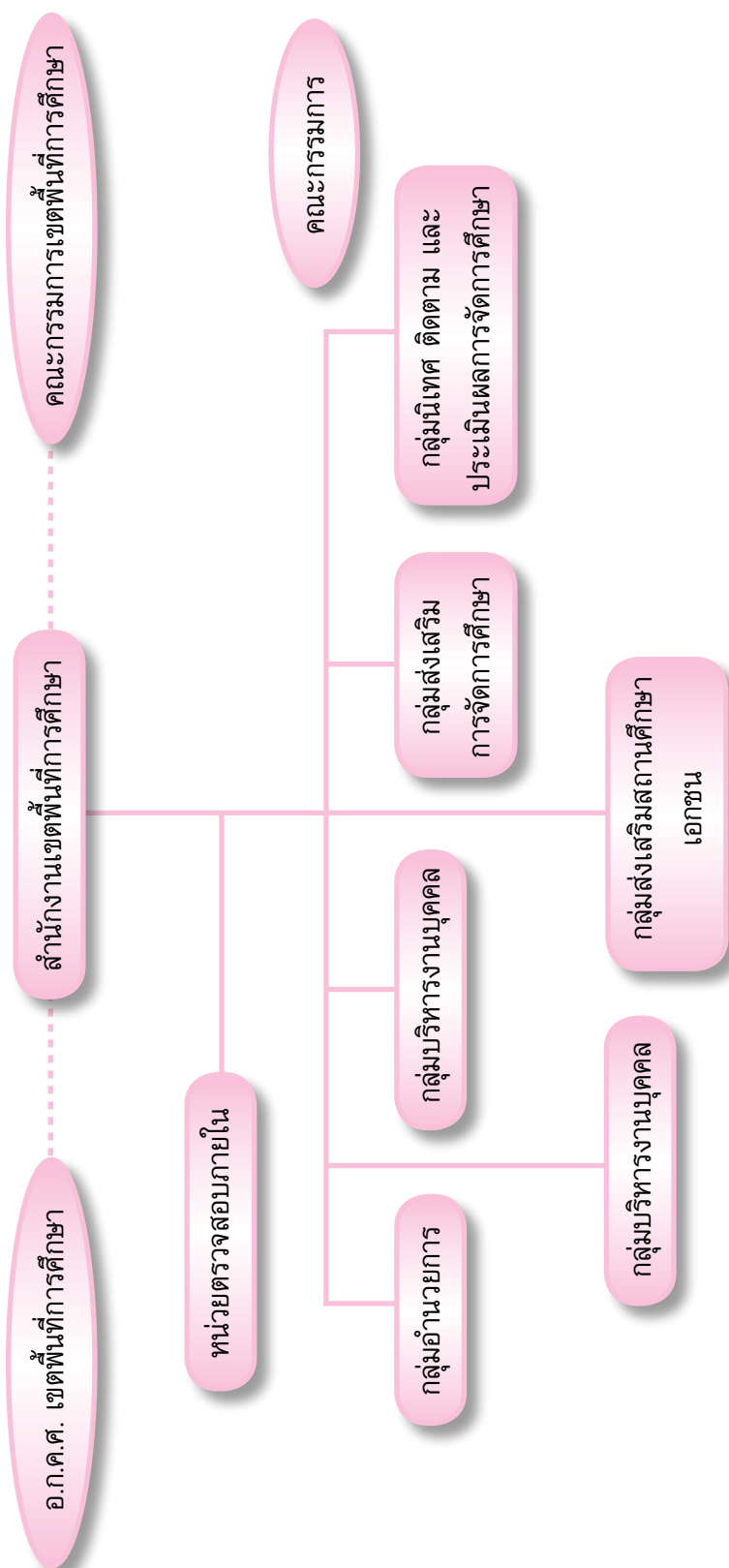

3. โครงสร้างสถานศึกษาขั้นพื้นฐาน

สถานศึกษามีการแบ่งโครงสร้างภายในตามกฎหมายกระทรวง และเป็นไปตามระเบียบที่คณะกรรมการเขตพื้นที่การศึกษากำหนด ซึ่งสถานศึกษาจะต้องแบ่งส่วนราชการเป็นกลุ่ม ซึ่งจะต้องสอดคล้องกับการกระจายอำนาจทางการศึกษา คือ ครอบคลุมใน 4 งาน คือ งานวิชาการ งานงบประมาณ งานบริหารงานบุคคล และงานบริหารทั่วไป

โครงสร้างการบริหารงานของสถานศึกษา

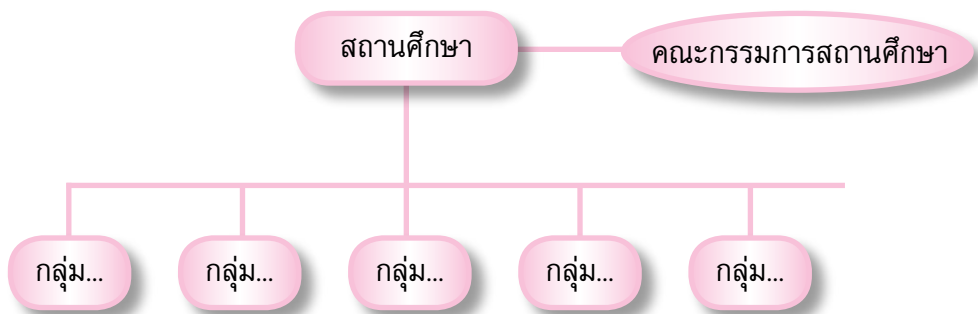

4. ขอบข่ายและภารกิจของสถานศึกษา

สถานศึกษามีผู้อำนวยการสถานศึกษาเป็นผู้บังคับบัญชาข้าราชการ และรับผิดชอบการบริหารงานของสถานศึกษาที่มีโครงสร้างการบริหารงานตามกฎหมายที่มีขอบข่ายภารกิจที่กำหนด ซึ่งการแบ่งส่วนราชการภายในสถานศึกษาเป็นไปตามกฎหมายกระทรวงและระเบียบที่คณะกรรมการเขตพื้นที่การศึกษากำหนด ซึ่งจะแบ่งส่วนราชการเป็นกลุ่ม หรือฝ่าย หรืองาน ตลอดจนกำหนดอำนาจหน้าที่ของแต่ละส่วนราชการ ซึ่งจะต้องครอบคลุมขอบข่ายและภารกิจของสถานศึกษา ที่กระทรวงศึกษาธิการกระจายอำนาจการบริหารและการจัดการศึกษา ทั้งด้านวิชาการ งบประมาณ การบริหารงานบุคคล และการบริหารทั่วไป ซึ่งมีขอบข่ายและภารกิจดังต่อไปนี้

1. งานบริหารวิชาการ

- 1.1 การพัฒนาหลักสูตรสถานศึกษา
- 1.2 การพัฒนากระบวนการเรียนรู้
- 1.3 การวัดผล ประเมินผล และเทียบโอนผลการเรียน
- 1.4 การวิจัยเพื่อพัฒนาคุณภาพการศึกษา
- 1.5 การพัฒนาสื่อ นวัตกรรม และเทคโนโลยีทางการศึกษา
- 1.6 การพัฒนาแหล่งเรียนรู้
- 1.7 การนิเทศการศึกษา



- 1.8 การแนะแนวการศึกษา
- 1.9 การพัฒนาระบบการประกันคุณภาพภายในสถานศึกษา
- 1.10 การส่งเสริมความรู้ด้านวิชาการแก่ชุมชน
- 1.11 การประสานความร่วมมือในการพัฒนาวิชาการกับสถานศึกษาอื่น
- 1.12 การส่งเสริมและสนับสนุนงานวิชาการแก่บุคคล ครอบครัว องค์กร หน่วยงาน และสถาบันอื่นที่จัดการศึกษา

2. งานบริหารงบประมาณ

- 2.1 การจัดทำและเสนอของบประมาณ
- 2.2 การจัดสรรงบประมาณ
- 2.3 การตรวจสอบ ติดตาม ประเมินผล และรายงานผลการใช้เงินและผลการดำเนินงาน
- 2.4 การระดมทรัพยากรและการลงทุนเพื่อการศึกษา
- 2.5 การบริหารการเงิน
- 2.6 การบริหารบัญชี
- 2.7 การบริหารพัสดุและสินทรัพย์

3. งานบริหารงานบุคคล

- 3.1 การวางแผนอัตรากำลังและกำหนดตำแหน่ง
- 3.2 การสรรหาและการบรรจุแต่งตั้ง
- 3.3 การเสริมสร้างประสิทธิภาพในการปฏิบัติราชการ
- 3.4 วินัยและการรักษาวินัย
- 3.5 การออกจากราชการ

4. งานบริหารทั่วไป

- 4.1 การดำเนินงานธุรการ
- 4.2 งานเลขานุการคณะกรรมการสถานศึกษาขั้นพื้นฐาน
- 4.3 งานพัฒนาระบบและเครือข่ายข้อมูลสารสนเทศ
- 4.4 การประสานและพัฒนาเครือข่ายการศึกษา
- 4.5 การจัดระบบการบริหารและพัฒนาองค์กร
- 4.6 งานเทคโนโลยีสารสนเทศ
- 4.7 การส่งเสริม สนับสนุนด้านวิชาการ งบประมาณ บุคลากร และบริหารทั่วไป
- 4.8 การจัดสถานที่และสภาพแวดล้อม
- 4.9 การจัดทำสำมะโนผู้เรียน
- 4.10 การรับนักเรียน
- 4.11 การส่งเสริมและประสานงานการศึกษาในระบบ นอกระบบ และตามอัธยาศัย

- 4.12 การระดมทรัพยากรเพื่อการศึกษา
- 4.13 งานส่งเสริมงานกิจการนักเรียน
- 4.14 การประชาสัมพันธ์งานการศึกษา
- 4.15 การส่งเสริม สนับสนุน และประสานงานการศึกษาของบุคคล ชุมชน องค์กร
หน่วยงานและสถาบัน สังคมอื่นที่จัดการศึกษา
- 4.16 งานประสานราชการกับเขตพื้นที่การศึกษาและหน่วยงานอื่น
- 4.17 การจัดระบบการควบคุมภายในหน่วยงาน
- 4.18 งานบริการสาธารณะ
- 4.19 งานที่ไม่ได้ระบุไว้ในงานอื่น





บทที่ 1

การบริหารงานวิชาการ



งานวิชาการ

งานวิชาการถือเป็นงานที่มีความสำคัญที่สุด เป็นหัวใจของการจัดการศึกษา ซึ่งทั้งผู้บริหารโรงเรียน คณะครู และผู้มีส่วนเกี่ยวข้องทุกฝ่าย ต้องมีความรู้ความเข้าใจ ให้ความสำคัญและมีส่วนร่วมในการวางแผน กำหนดแนวทางปฏิบัติ การประเมินผล และการปรับปรุงแก้ไขอย่างเป็นระบบและต่อเนื่อง งานวิชาการของโรงเรียนประกอบด้วยงานหลักสูตรและการจัดการเรียนการสอนเป็นหลัก ซึ่งโรงเรียนจะต้องสร้างหลักสูตรของตนเอง เรียกว่า หลักสูตรสถานศึกษา ดังนั้น ครูจะต้องทำหน้าที่ในการสร้างและพัฒนาหลักสูตร การนำหลักสูตรไปใช้ การออกแบบการจัดการเรียนรู้ ซึ่งงานวิชาการที่ครูจะต้องปฏิบัติจะประกอบด้วยภารกิจหลัก ดังนี้

1. การสร้างและการพัฒนาหลักสูตรสถานศึกษาและการจัดทำสาระก้องถิ่น

1.1 การพัฒนาหลักสูตรสถานศึกษา

1.1.1 ศึกษาวิเคราะห์เอกสารหลักสูตรการศึกษาขั้นพื้นฐาน พ.ศ. 2544 และหลักสูตรการศึกษาปฐมวัย พ.ศ. 2546 และกรอบสาระการเรียนรู้ที่พัฒนาโดยสำนักงานเขตพื้นที่การศึกษา

1.1.2 ศึกษาศิลปวัฒนธรรมของท้องถิ่นและภูมิภาค ตลอดจนข้อมูลสารสนเทศเกี่ยวกับสภาพปัญหาและความต้องการของสังคม ชุมชน และท้องถิ่น

1.1.3 วิเคราะห์สภาพแวดล้อมและประเมินสถานภาพสถานศึกษา เพื่อร่วมกำหนดวิสัยทัศน์ ภารกิจเป้าหมาย คุณลักษณะที่พึงประสงค์ โดยการมีส่วนร่วมของทุกฝ่าย รวมทั้งคณะกรรมการสถานศึกษา

1.1.4 ศึกษามาตรฐานการเรียนรู้ช่วงชั้นของกลุ่มสาระหลักสูตรการศึกษาขั้นพื้นฐาน พ.ศ. 2544 หรือมาตรฐานการเรียนรู้ของกลุ่มสาระตามหลักสูตรแกนกลางการศึกษาขั้นพื้นฐาน

1.1.5 จัดทำหลักสูตรสถานศึกษาที่สอดคล้องกับหลักสูตรแกนกลางของกระทรวงศึกษาธิการและกรอบสาระการเรียนรู้ท้องถิ่นของสำนักงานเขตพื้นที่การศึกษา ปฏิบัติงานตามระเบียบกระทรวงศึกษาธิการว่าด้วยคณะกรรมการบริหารหลักสูตรและงานวิชาการสถานศึกษาขั้นพื้นฐาน

1.1.6 ขอความเห็นชอบใช้หลักสูตรสถานศึกษาจากคณะกรรมการสถานศึกษาขั้นพื้นฐาน

1.1.7 การบริหารจัดการหลักสูตรสถานศึกษาตามแนวปฏิบัติเกี่ยวกับการใช้หลักสูตรสถานศึกษาขั้นพื้นฐาน พ.ศ. 2544

- ❖ การจัดสาระการเรียนรู้
- ❖ การกำหนดค่าน้ำหนักและเวลาเรียนช่วงชั้นที่ 1-3
- ❖ การกำหนดรหัสวิชา
- ❖ การกำหนดระดับผลการเรียน

1.1.8 การบูรณาการภายในและระหว่างสาระการเรียนรู้/การบูรณาการเฉพาะเรื่องตามลักษณะสาระการเรียนรู้/การบูรณาการที่สอดคล้องกับวิถีของผู้เรียน

1.1.9 ประเมินผลการใช้หลักสูตรและปรับปรุงหลักสูตรให้มีคุณภาพยิ่งขึ้น

1.2 การจัดทำสาระการเรียนรู้ท้องถิ่น

สาระการเรียนรู้ท้องถิ่น หมายถึง รายละเอียดของข้อมูลสารสนเทศ รวมทั้งเนื้อหาองค์ความรู้ที่เกี่ยวข้องกับท้องถิ่นในด้านต่าง ๆ เช่น สภาพภูมิประเทศ ภูมิอากาศ ทรัพยากรและสิ่งแวดล้อม ประวัติความเป็นมา สภาพเศรษฐกิจ สังคม การดำรงชีวิต การประกอบอาชีพอิสระ ศิลปวัฒนธรรม ประเพณี ภูมิปัญญา ตลอดจนสภาพปัญหาและสิ่งที่ควรได้รับการถ่ายทอดพัฒนาในชุมชนและสังคมนั้น ๆ ที่สถานศึกษากำหนด การจัดประสบการณ์ให้ผู้เรียนได้เรียนรู้เกี่ยวกับท้องถิ่นของตนเอง ซึ่งมีแนวทางในการจัดทำสาระท้องถิ่น ดังนี้

1. ศึกษากรอบสาระการเรียนรู้ท้องถิ่นที่สำนักงานเขตพื้นที่การศึกษากำหนดไว้
2. วิเคราะห์หลักสูตรสถานศึกษา เพื่อทราบจุดเน้นหรือประเด็นปัญหาสำคัญที่โรงเรียนให้ความสำคัญหรือกำหนดเป็นแนวทางในการพัฒนานักเรียน
3. ศึกษา วิเคราะห์ข้อมูลสารสนเทศของโรงเรียนและนักเรียน เพื่อนำมาเป็นข้อมูลในการจัดทำสาระท้องถิ่น
4. ดำเนินการจัดทำสาระท้องถิ่นในลักษณะ
 - ❖ จัดทำเป็นรายวิชาเพิ่มเติม
 - ❖ ปรับกิจกรรมการเรียนการสอน หรือจัดกิจกรรมเสริม หรือบูรณาการ

2. การพัฒนากระบวนการเรียนรู้

2.1 จัดทำแผนการจัดการเรียนรู้แบบมีส่วนร่วมตามสาระและหน่วยการเรียนรู้แบบบูรณาการ โดย

- ❖ วิเคราะห์หลักสูตรและเนื้อหาสาระ
- ❖ มาตรฐานการเรียนรู้
- ❖ ผลการเรียนรู้ที่คาดหวัง
- ❖ ออกแบบกิจกรรมการเรียนรู้โดยเน้นผู้เรียนเป็นสำคัญและจัดเตรียมสื่อการเรียนรู้ที่เหมาะสมกับผู้เรียน

2.2 จัดกระบวนการเรียนรู้ให้ยืดหยุ่นตามความเหมาะสม โดยจัดเนื้อหาสาระและกิจกรรมให้สอดคล้องกับความสนใจ ความถนัดของผู้เรียน ตลอดจนผู้ที่มีความสามารถพิเศษและผู้ที่มีความบกพร่องหรือด้อยโอกาส โดยฝึกทักษะกระบวนการคิด การจัดการ การเผชิญสถานการณ์ การประยุกต์ใช้ความรู้ เพื่อป้องกันแก้ไขปัญหในชีวิตประจำวัน การเรียนรู้จากประสบการณ์จริง และการปฏิบัติจริง สร้างสถานการณ์ตัวอย่าง

2.3 ส่งเสริมให้ผู้เรียนรักการอ่านและใฝ่รู้อย่างต่อเนื่อง การผสมผสานความรู้ต่าง ๆ ให้สมดุลกัน

2.4 ปลุกฝังผู้เรียนให้มีคุณธรรม จริยธรรม ค่านิยมที่ดีงาม มีคุณลักษณะที่พึงประสงค์ สอดคล้องกับเนื้อหาสาระกิจกรรม

2.5 จัดบรรยากาศ สิ่งแวดล้อม แหล่งเรียนรู้ให้เอื้อต่อการเรียนรู้

2.6 นำภูมิปัญญาท้องถิ่นและประสานความร่วมมือเครือข่ายผู้ปกครอง ชุมชน ท้องถิ่นเข้ามา มีส่วนร่วมในการจัดการเรียนการสอนตามความเหมาะสม เพื่อร่วมกันพัฒนาผู้เรียนตามศักยภาพ

2.7 จัดให้มีการนิเทศการเรียนการสอนในกลุ่มสาระการเรียนรู้ต่าง ๆ โดยเป็นการนิเทศที่ร่วมมือช่วยเหลือกันแบบกัลยาณมิตร นิเทศแบบเพื่อนช่วยเพื่อน เพื่อพัฒนาการเรียนการสอนร่วมกันของบุคลากรภายในสถานศึกษา

2.8 ส่งเสริมให้ใช้การวิจัยเป็นส่วนหนึ่งของกระบวนการเรียนรู้ (การวิจัยในชั้นเรียน)

2.9 ส่งเสริมให้ครูได้รับการพัฒนา วิธีการจัดกระบวนการเรียนรู้อย่างหลากหลาย และต่อเนื่อง เพื่อพัฒนากระบวนการเรียนรู้ตามความเหมาะสม

2.10 จัดกิจกรรมพัฒนาผู้เรียน ได้แก่

2.10.1 จัดกิจกรรมแนะแนว โดย

- ✿ จัดเตรียมวัสดุอุปกรณ์การจัดกิจกรรมการเรียนรู้
- ✿ จัดทำแผนการจัดการเรียนรู้ แบบบันทึก และจัดทำสื่อ
- ✿ ให้คำปรึกษาการแก้ไขข้อบกพร่องและพัฒนาตนเอง
- ✿ ให้คำปรึกษาการศึกษาต่อและแนะนำอาชีพ

2.10.2 จัดกิจกรรมนักเรียน โดย

✿ สนับสนุนเกื้อกูลตามกลุ่มสาระการเรียนรู้ เช่น โครงการ
✿ ส่งเสริมความถนัด ความสนใจ ความสามารถ ความต้องการของผู้เรียน
เช่น ชมรมทางวิชาการ

- ✿ ส่งเสริมการทำประโยชน์ต่อสังคม เช่น กิจกรรมลูกเสือ ยุวกาชาด
- ✿ ส่งเสริมการฝึกทำงานที่เป็นประโยชน์ต่อตนเองและส่วนรวม
- ✿ จัดกิจกรรมการเรียนรู้และจัดหาวัสดุอุปกรณ์
- ✿ จัดทำแผนการจัดกิจกรรม แบบบันทึก รายงานผล

การออกแบบการเรียนรู้อิงมาตรฐาน

การออกแบบการเรียนรู้อิงมาตรฐาน เป็นขั้นตอนที่สำคัญที่สุดในการจัดทำหลักสูตรสถานศึกษา เพราะเป็นส่วนที่นำมาตรฐานการเรียนรู้ไปสู่การปฏิบัติในการเรียนการสอนอย่างมีประสิทธิภาพได้ มาตรฐานอย่างแท้จริง ผู้เรียนจะบรรลุมาตรฐานหรือไม่ อย่างไร ก็อยู่ที่ขั้นตอนนี้ ดังนั้นการพัฒนาผู้เรียนให้มีคุณภาพได้มาตรฐานอย่างแท้จริงทุกองค์ประกอบของหน่วยการเรียนรู้ ต้องเชื่อมโยงกับมาตรฐานการเรียนรู้และตัวชี้วัดชั้นปี โดยครูต้องเข้าใจและสามารถวิเคราะห์ได้ว่า สิ่งที่ต้องการให้นักเรียนรู้และปฏิบัติได้ในมาตรฐานและตัวชี้วัดชั้นปีนั้นคืออะไร

องค์ประกอบที่สำคัญของหน่วยการเรียนรู้อิงมาตรฐาน มี 6 องค์ประกอบ ดังนี้

1. ชื่อหน่วยการเรียนรู้
2. มาตรฐานการเรียนรู้
3. สาระสำคัญของหน่วยการเรียนรู้
4. ชิ้นงานหรือภาระงานที่ให้นักเรียนปฏิบัติ
5. กิจกรรมการเรียนการสอน
6. การวัดและประเมินผล

กระบวนการจัดทำหน่วยการเรียนรู้อิงมาตรฐาน

การออกแบบหน่วยการเรียนรู้อิงมาตรฐานใช้หลักการของ Backward Design คือ เริ่มจากการกำหนดมาตรฐานเป็นเป้าหมายของการจัดการเรียนรู้ จากนั้นจึงกำหนดว่า ร่องรอยหลักฐานอะไรที่ให้นักเรียนปฏิบัติแล้วสามารถสะท้อนความสามารถของผู้เรียนตามที่ระบุไว้ในมาตรฐานนั้น แล้วจึงวางแผนจัดกิจกรรมการเรียนรู้ให้สอดคล้องกับสิ่งที่กำหนดให้นักเรียนปฏิบัติ

การออกแบบถอยหลังกลับหรือ Backward Design ที่นำมาใช้ในการออกแบบหน่วยการเรียนรู้อิงมาตรฐาน เป็นกระบวนการออกแบบที่ยึดเป้าหมายสุดท้ายของการเรียน คือมาตรฐานการเรียนรู้เป็นหลัก กระบวนการออกแบบวางแผนของครูผู้สอนต้องเกี่ยวเนื่องสัมพันธ์กัน 3 ขั้นตอน ดังนี้

ขั้นตอนที่ 1 มาตรฐานการเรียนรู้ต้องการให้นักเรียนรู้อะไร และสามารถทำอะไรได้

ขั้นตอนที่ 2 อะไรคือร่องรอยหลักฐานที่แสดงว่านักเรียนรู้และสามารถทำได้ตามที่มาตรฐานกำหนด

ขั้นตอนที่ 3 จัดกิจกรรมอย่างไรจึงจะสนับสนุนให้นักเรียนมีความรู้ที่ฝังแน่นตามที่มาตรฐานกำหนดไว้

อย่างไรก็ตามกระบวนการจัดทำหน่วยการเรียนรู้อิงมาตรฐานมีความยืดหยุ่นสามารถเริ่มจากการกำหนดมาตรฐานการเรียนรู้และตัวชี้วัดชั้นปี และวิเคราะห์คำสำคัญในตัวชี้วัดชั้นปี เพื่อกำหนดสาระหลักและกิจกรรมต่อไปหรืออาจเริ่มจากประเด็นปัญหาสำคัญในท้องถิ่นหรือสิ่งที่นักเรียนสนใจ แล้วจึงพิจารณาว่าประเด็นปัญหาดังกล่าวเชื่อมโยงกับมาตรฐานและตัวชี้วัดชั้นปีข้อใดดังแนวทางต่อไปนี้

รูปแบบที่ 1 แนวทางการจัดทำหน่วยการเรียนรู้เริ่มจากการกำหนดมาตรฐานการเรียนรู้และตัวชี้วัด
ชั้นปี

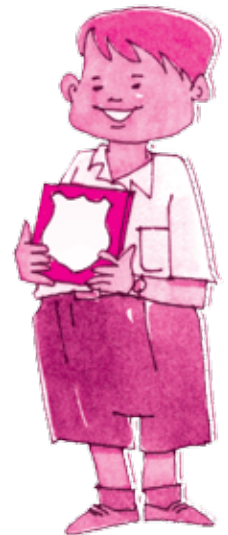
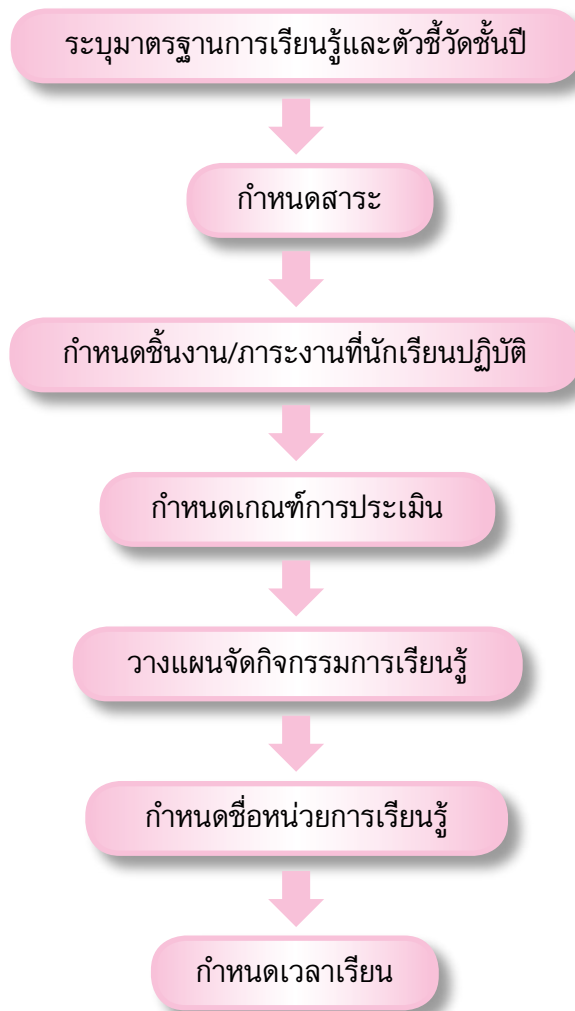

รูปแบบที่ 2 แนวทางการจัดหน่วยการเรียนรู้เริ่มจากการกำหนดปัญหาสำคัญในท้องถิ่นหรือ
สิ่งที่นักเรียนสนใจ

กำหนดประเด็นปัญหา/สิ่งที่นักเรียนสนใจ

กำหนดสาระสำคัญ

ระบุมাত্রฐานการเรียนรู้และตัวชี้วัดชั้นปี

กำหนดชิ้นงาน/ภาระงานที่นักเรียนปฏิบัติ

กำหนดเกณฑ์การประเมิน

วางแผนจัดกิจกรรมการเรียนรู้

กำหนดชื่อหน่วยการเรียนรู้

กำหนดเวลาเรียน



สิ่งสำคัญของการจัดทำหน่วยการเรียนรู้อิงมาตรฐาน มีดังนี้

1. การจัดการเรียนรู้ในแต่ละหน่วยการเรียนรู้ ต้องนำพาผู้เรียนให้บรรลุมาตรฐานและตัวชี้วัดชั้นปีที่ระบุไว้ในหน่วยการเรียนรู้ นั้น ๆ
2. การวัดและประเมินผลชิ้นงานหรือภาระงานที่กำหนดในหน่วยการเรียนรู้ ควรเป็น การประเมินการปฏิบัติหรือการแสดงความสามารถผู้เรียน (Performance Assessment)
3. ชิ้นงานหรือภาระงานที่กำหนดให้นักเรียนปฏิบัติ ควรเชื่อมโยงมาตรฐานและตัวชี้วัด 2-3 มาตรฐานตัวชี้วัด
4. มีความยืดหยุ่นในกระบวนการและขั้นตอนการจัดทำหน่วยการเรียนรู้ เช่น อาจเริ่มต้นจากการวิเคราะห์มาตรฐานการเรียนรู้และตัวชี้วัดชั้นปี หรืออาจเริ่มจากความสนใจของนักเรียน หรือสภาพปัญหาของชุมชนก็ได้

กระบวนการออกแบบหน่วยการเรียนรู้

ตามที่ได้นำเสนอแนวทางการจัดทำหน่วยการเรียนรู้ไว้ 2 แนวทาง ในที่นี้จะนำเสนอเฉพาะ แนวทางการจัดทำหน่วยการเรียนรู้ที่เริ่มจากการกำหนดมาตรฐานการเรียนรู้และตัวชี้วัดชั้นปี ดังต่อไปนี้

ขั้นระบุมาตรฐานและตัวชี้วัดชั้นปี/ช่วงชั้น

ทุกหน่วยการเรียนรู้ต้องระบุมาตรฐานการเรียนรู้และตัวชี้วัดชั้นปี/ช่วงชั้นที่เป็นเป้าหมาย ในการพัฒนานักเรียนสำหรับหน่วยการเรียนรู้ นั้น ๆ ไว้อย่างชัดเจน ซึ่งแต่ละหน่วยงานอาจจะ ระบุ มาตรฐานการเรียนรู้และตัวชี้วัดชั้นปี/ช่วงชั้นไว้มากกว่าหนึ่งมาตรฐานและมากกว่าหนึ่งตัวชี้วัดชั้นปี/ ช่วงชั้นแต่ก็ไม่ควรมากเกินไป ซึ่งอาจเป็นมาตรฐานจากกลุ่มสาระเดียวกันหรือต่างกลุ่มสาระที่ สอดคล้องกันก็ได้

ตัวอย่างที่ 1 ชั้นประถมศึกษาปีที่ 6

มาตรฐาน ท.1.1 ใช้กระบวนการอ่านสร้างความรู้และความคิด เพื่อนำไปใช้ตัดสินใจ แก้ปัญหาในการดำเนินชีวิตและมีนิสัยรักการอ่าน

ตัวชี้วัด

- ท.1.1 (ป.6/3) อ่านเรื่องสั้น ๆ อย่างหลากหลาย โดยจับเวลาแล้วถามตอบเกี่ยวกับเรื่องที่อ่าน
ท.1.1 (ป.6/5) อธิบายนำความรู้ ความคิดจากเรื่องที่อ่านไปตัดสินใจแก้ปัญหาในการดำเนินชีวิต
ท.1.1 (ป.6/8) เขียนแสดงความรู้สึกและแสดงความคิดเห็น

มาตรฐาน ท.3.1 สามารถเลือกฟังและดูอย่างมีวิจารณญาณ และพูดแสดงความรู้ ความคิด ความรู้สึกในโอกาสต่าง ๆ อย่างมีวิจารณญาณและสร้างสรรค์
ตัวชี้วัด

ท.3.1 (ป.6/5) พุดรายงานเรื่องที่เขียน

หมายเหตุ ท.1.1 (ป.6/3) หมายถึง มาตรฐานการเรียนรู้กลุ่มสาระการเรียนรู้ภาษาไทย สาระที่ 1 การอ่านมาตรฐานที่ 1 ตัวชี้วัดชั้นประถมศึกษาปีที่ 6 ข้อ 3

ชั้นกำหนดสาระสำคัญ

ในส่วนสาระสำคัญนี้เป็นการกำหนดเนื้อหาและทักษะที่จะจัดการเรียนการสอนในหน่วยนั้น ๆ สาระสำคัญได้จากการวิเคราะห์ตัวชี้วัดชั้นปีว่าอะไร คือสิ่งที่นักเรียนต้องรู้และปฏิบัติได้ ที่ระบุอยู่ในตัวชี้วัดชั้นปีของหน่วยการเรียนรู้ นั้น ๆ หรือสาระสำคัญอาจนำมาจากสาระการเรียนรู้แกนกลางของตัวชี้วัดชั้นปี แต่ละตัวชี้วัดอาจมีการสอนหรือฝึกทำได้ในหน่วยการเรียนรู้อื่น ๆ เพื่อให้ผู้เรียนได้เรียนรู้ตามความเหมาะสม

ชั้นกำหนดชิ้นงานหรือภาระงานที่นักเรียนปฏิบัติ

ชิ้นงานหรือภาระงาน อาจเป็นสิ่งที่ครูกำหนดให้ หรือครูและนักเรียนร่วมกันกำหนดขึ้น เพื่อให้ให้นักเรียนได้ลงมือปฏิบัติในแต่ละหน่วย ชิ้นงานหรือภาระงานต้องแสดงให้เห็นถึงพัฒนาการในการเรียนรู้ของนักเรียน ได้ใช้ความรู้ที่ลึกซึ้ง ใช้ทักษะ/กระบวนการคิดขั้นสูง และเป็นร่องรอยหลักฐานแสดงว่ามีความรู้และทักษะถึงตัวชี้วัดชั้นปีที่กำหนดไว้ในหน่วยการเรียนรู้ นั้น

ตัวอย่างชิ้นงานหรือภาระงาน

1. งานเขียน : เรียงความ จดหมาย โคลงกลอน การบรรยาย การเขียนตอบ ฯลฯ
2. ภาพ/แผนภูมิ : แผนผัง แผนภูมิ ภาพวาด กราฟ ตาราง ฯลฯ
3. การพูด/รายงานปากเปล่า : การอ่าน กล่าวรายงาน โต้เวที ร้องเพลง สัมภาษณ์ ฯลฯ
4. สิ่งประดิษฐ์ : งานประดิษฐ์ งานแสดงนิทรรศการ หุ่นจำลอง ฯลฯ
5. งานที่มีลักษณะผสมผสานกัน : การทดลอง การสาธิต ละคร วิดีทัศน์ ฯลฯ

การกำหนดชิ้นงานหรือภาระงานให้นักเรียนปฏิบัติต้องมีความสอดคล้องเหมาะสมสัมพันธ์กับมาตรฐานการเรียนรู้และตัวชี้วัดชั้นปี และกิจกรรมที่กำหนดในหน่วยการเรียนรู้ ชิ้นงานหรือภาระงานหนึ่งชิ้น เชื่อมโยงสัมพันธ์กับมาตรฐานเดียวกันหรือหลายมาตรฐานในเวลาเดียวกันได้

วิธีการเลือกชิ้นงานหรือภาระงาน

ชิ้นงานหรือภาระงานที่จะเป็นเครื่องพิสูจน์ว่านักเรียนบรรลุถึงมาตรฐานการเรียนรู้ และตัวชี้วัดชั้นปีนั้นพิจารณาได้จาก

1. ชิ้นงาน : ภาระงานตามที่ระบุไว้ในมาตรฐานการเรียนรู้หรือตัวชี้วัดชั้นปีนั้น (ถ้ามี)
2. พิจารณาจากกิจกรรมการเรียนรู้ในหน่วยว่านักเรียนต้องสร้างชิ้นงาน หรือปฏิบัติงาน ไດบ้างระหว่างการจัดกิจกรรมจึงจะพัฒนาถึงมาตรฐานการเรียนรู้และตัวชี้วัดชั้นปีที่ต้องการ
3. ระดมความคิดกับเพื่อนครูหรือนักเรียน เพื่อเลือกงานที่เหมาะสมให้นักเรียนปฏิบัติ เพื่อพัฒนานักเรียนให้ได้มาตรฐานที่กำหนด ถ้าชิ้นงานยังไม่ครอบคลุมมาตรฐานการเรียนรู้และตัวชี้วัดชั้นปีที่กำหนดไว้ อาจเพิ่มหรือปรับกิจกรรมเพื่อให้ครอบคลุม
4. ชณะวางแผนกำหนดชิ้นงานหรือภาระงานควรพิจารณาการพัฒนาศติปัญญาหลาย ๆ ด้าน พร้อม ๆ กัน (Multiple Intelligence) ครูอาจเลือกชิ้นงานประเภทเรียงความ การแสดงละคร หรือบทบาทสมมติ การเคลื่อนไหวร่างกาย/มนุษย์สัมพันธ์ หรือดนตรี ซึ่งเป็นงานที่เหมาะสมที่จะส่งเสริมให้นักเรียนได้พัฒนาหลาย ๆ ด้าน และมีโอกาสได้เรียนรู้และปฏิบัติงานด้วยวิธีการที่เขาชอบ งานนั้นจึงจะเกิดประโยชน์อย่างแท้จริง
5. นำไปสู่การประเมินตามสภาพจริง (Authentic Assessment) โดยบุคคลต่าง ๆ เช่น เพื่อนนักเรียน ครู ผู้ปกครอง หรือประเมินตนเอง ให้ทางเลือกในการปฏิบัติ หรือใช้วิธีปฏิบัติได้หลากหลาย

ขั้นการประเมินผล

ในการจัดกิจกรรมการเรียนรู้แต่ละครั้ง ครูต้องกำหนดเกณฑ์การประเมินผล ซึ่งควรให้นักเรียนมีส่วนร่วมในการกำหนดด้วย และควรแจ้งให้นักเรียนทราบล่วงหน้าถึงวิธีการและเกณฑ์ในการประเมิน การประเมินผลควรมีลักษณะ ดังนี้

- ❖ มีเกณฑ์การประเมินที่เชื่อมโยงกับตัวชี้วัดชั้นปีที่กำหนดในหน่วยการเรียนรู้
- ❖ อธิบายลักษณะชิ้นงานหรือภาระงานที่คาดหวังได้อย่างชัดเจน
- ❖ รวมอยู่ในกระบวนการเรียนการสอน และกิจกรรมการเรียนการสอนมีคำอธิบายคุณภาพงานที่ชัดเจนและบ่งบอกคุณภาพงานในแต่ละระดับ
- ❖ ใช้ผลการประเมินในการปรับปรุงการเรียนการสอน ให้สอดคล้องกับนักเรียนแต่ละคน แต่ละกลุ่ม หรือทั้งชั้น
- ❖ แจ้งผลการประเมินเกี่ยวกับการเรียนรู้และการพัฒนาการของนักเรียน เพื่อเทียบเคียงไปสู่มาตรฐาน ให้นักเรียน ผู้ปกครอง และชุมชนทราบเป็นระยะ
- ❖ นำผลการประเมินเป็นข้อมูลประกอบในการปรับปรุงหลักสูตร
- ❖ การประเมินผลงานที่ได้รับให้นักเรียนปฏิบัติ และกิจกรรมการเรียนรู้ของนักเรียนทุกกิจกรรม ครูจะต้องกำหนดแนวทางให้คะแนน เพื่อตรวจสอบว่านักเรียนมีความรู้อะไร และทำอะไรได้บ้าง ตามที่มาตรฐานการเรียนรู้กำหนดไว้แต่ละหน่วยการเรียนรู้

3. การวัดผล ประเมินผล และงานทะเบียน เกียรติบัตรผลการเรียน

3.1 การกำหนดระเบียบวัดและประเมินผล

3.1.1 ร่วมเป็นคณะกรรมการจัดทำระเบียบวัดและประเมินผล โดยการมีส่วนร่วมของทุกฝ่าย

3.1.2 พิจารณายกร่างระเบียบประเมินผลการเรียนรู้ตามหลักสูตรแกนกลางการศึกษาขั้นพื้นฐาน พ.ศ. 2544

3.1.3 ประชาพิจารณ์โดยผู้เกี่ยวข้องทุกฝ่าย

3.1.4 เสนอคณะกรรมการสถานศึกษาให้ความเห็นชอบ

3.1.5 ประกาศใช้ระเบียบ

3.1.6 ปรับปรุง พัฒนา แก้ไขให้เหมาะสมสอดคล้องกับเหตุการณ์ที่เปลี่ยนแปลง

3.2 การกิจการวัดและประเมินผลการเรียนรู้

3.2.1 การประเมินผลการเรียนรู้ตามกลุ่มสาระการเรียนรู้ 8 กลุ่มสาระ

3.2.1.1 ครูผู้สอนเป็นผู้ประเมินและตัดสินผลการเรียนเป็นรายวิชา โดยประเมินตามผลการเรียนรู้ที่คาดหวัง (มาตรฐานชั้นปี)

3.2.1.2 ดำเนินการประเมินผลก่อนเรียน เพื่อตรวจสอบ ปรับปรุงพื้นฐานของผู้เรียน

3.2.1.3 ประเมินผลระหว่างเรียน หลังการเรียน และปลายปี เพื่อนำผลไปตัดสินการผ่านผลการเรียนรู้ที่คาดหวังและตัดสินผลการเรียนรายวิชา

3.2.1.4 เลือกวิธีการประเมิน เครื่องมือการประเมินอย่างหลากหลาย เน้นการประเมินสภาพจริง ครอบคลุมสาระและเหมาะสมกับธรรมชาติของผู้เรียน

3.2.1.5 ช่อมเสริม ปรับปรุงแก้ไขผลการเรียนของผู้เรียนที่ไม่ผ่านเกณฑ์การประเมิน และส่งเสริมผู้เรียนที่ผ่านเกณฑ์การประเมินให้พัฒนาการประเมินให้พัฒนาสูงสุดเต็มความสามารถ

3.2.1.6 การตัดสินการผ่านรายวิชาตามเกณฑ์การผ่านผลการเรียนรู้ที่คาดหวัง (มาตรฐานชั้นปี) ที่กำหนด และประเมินให้ระดับผลการเรียนจากคะแนนการประเมินการผ่านผลการเรียนที่คาดหวังทุกข้อร่วมกัน

3.2.1.7 จัดการเรียนซ่อมเสริม และเรียนซ้ำรายวิชาที่ไม่ผ่านการตัดสินผลการเรียน และให้ประชุมพิจารณาให้ผู้เรียนที่มีผลการเรียนทุกรายวิชามีระดับการเรียนเฉลี่ยไม่ถึง “1” ให้เรียนซ้ำชั้น

3.2.1.8 ผู้บริหารสถานศึกษาเป็นผู้อนุมัติผลการประเมินและตัดสินผลการเรียน

3.2.2 การประเมินกิจกรรมพัฒนาผู้เรียน

3.2.2.1 ครูผู้ควบคุมกิจกรรมเป็นผู้ประเมินและตัดสินกิจกรรมพัฒนาผู้เรียนเป็นรายกิจกรรม

3.2.2.2 ประเมินกิจกรรมพัฒนาผู้เรียนใน 2 ด้าน คือ การผ่านจุดประสงค์ของกิจกรรมและการมีส่วนร่วมในกิจกรรม โดยพิจารณาจากจำนวนเวลาเรียนที่เข้าร่วมกิจกรรม

3.2.2.3 ตัดสินผลการปฏิบัติกิจกรรมเป็น 2 ระดับ คือ ผ่านและไม่ผ่าน โดยผู้ได้รับการตัดสินให้ผ่านจะต้องผ่านเกณฑ์การประเมินทั้ง 2 ด้าน

3.2.2.4 ประเมินและตัดสินกิจกรรมการผ่านช่วงชั้นตามเกณฑ์ที่สถานศึกษากำหนด (ผู้บริหารสถานศึกษาเป็นผู้อนุมัติผลการประเมินและตัดสินการปฏิบัติกิจกรรมพัฒนาผู้เรียน)

3.2.3 การประเมินคุณลักษณะอันพึงประสงค์

3.2.3.1 ร่วมเป็นคณะกรรมการพัฒนาและประเมินคุณลักษณะอันพึงประสงค์ของสถานศึกษาจากผู้เกี่ยวข้องทุกฝ่าย

3.2.3.2 กำหนดคุณลักษณะอันพึงประสงค์ของสถานศึกษา

3.2.3.3 กำหนดแนวการดำเนินการเป็นรายคุณธรรม โดยประเมินทั้งในห้องเรียนและนอกห้องเรียน

3.2.3.4 ดำเนินการประเมินและสรุปผลเป็นรายปี

3.2.3.5 การประเมินให้ผู้เรียนทราบและปรับปรุงแก้ไขข้อบกพร่อง

3.2.3.6 ประเมินผ่านช่วงชั้นตามเกณฑ์ที่สถานศึกษากำหนด

3.2.4 การประเมินการอ่าน คิดวิเคราะห์ และเขียน

3.2.4.1 ร่วมเป็นคณะกรรมการบริหารหลักสูตรและวิชาการกำหนดมาตรฐานเกณฑ์แนวทางการประเมินและการซ่อมเสริมผู้เรียนที่ไม่ผ่านการประเมินผลช่วงชั้น

3.2.4.2 ประกาศแนวทางและวิธีการประเมิน

3.2.4.3 แต่งตั้งคณะกรรมการประเมิน

3.2.4.4 ดำเนินการประเมินปลายปีและประเมินผ่านช่วงชั้น

3.2.4.5 ผู้บริหารอนุมัติผลการประเมิน

3.2.5 การประเมินผลสัมฤทธิ์ทางการเรียนระดับชาติ

3.2.5.1 เตรียมตัวผู้เรียนให้มีความพร้อมที่จะรับการประเมิน

3.2.5.2 เตรียมตัวบุคลากร สถานที่ และอำนวยความสะดวกในการรับการประเมิน

3.2.5.3 สร้างความตระหนัก ความเข้าใจ และความสำคัญแก่ครูและผู้เรียน

3.2.5.4 นำผลการประเมินมาพัฒนา ปรับปรุงคุณภาพการจัดการศึกษาของสถานศึกษา

3.3 การพัฒนาเครื่องมือวัดและประเมินผล

3.3.1 เข้ารับการอบรมพัฒนาการจัดสร้างเครื่องมือวัดและประเมินผล เพื่อให้ครูได้มีความรู้ความเข้าใจ

3.3.2 จัดสร้างเครื่องมือวัดและประเมินผลให้สอดคล้องกับผลการเรียนที่คาดหวัง (มาตรฐานชั้นปี) สารการเรียนรู้ กิจกรรมการเรียนรู้ และสภาพผู้เรียน

3.3.3 นำเทคโนโลยีมาประยุกต์ใช้ในการสร้างเครื่องมือ และใช้เป็นเครื่องมือวัดผลและประเมินผล

3.3.4 พัฒนา ปรับปรุงให้มีคุณภาพและมาตรฐาน

3.4 งานทะเบียน

3.4.1 ดำเนินการลงทะเบียน กรอกข้อมูลประวัติของนักเรียนในทะเบียนตามระเบียบ

3.4.2 ออกเลขประจำตัวให้กับนักเรียนใหม่ทุกคน

3.4.3 รับมอบตัวนักเรียนและดำเนินงานเรื่องการย้ายเข้าและย้ายออกของนักเรียนในช่วงระหว่างปีการศึกษา

3.4.4 สำนักรายชื่อนักเรียนทุกระดับชั้น และจัดทำรายชื่อให้ถูกต้องและเป็นปัจจุบัน

3.4.5 การจัดทำรายงานข้อมูลสถิติเกี่ยวกับจำนวนนักเรียน

3.4.6 ประสานงานกับกลุ่มที่ดูแลนักเรียนเพื่อแจ้งการเปลี่ยนแปลงรายชื่อ/จำนวนนักเรียน

3.4.7 ดำเนินการด้านการย้าย ลาออก การเปลี่ยนแปลงทะเบียนนักเรียน

3.4.8 งานเกี่ยวกับการจัดทำ ขออนุมัติ และรายงานผลการเรียนของนักเรียน

3.4.9 งานเกี่ยวข้องกับการจัดทำ และบริการเอกสาร หลักฐานทางการเรียนของนักเรียน เช่น รบ. ต่าง ๆ หลักฐานผลการเรียน ประกาศนียบัตร รวมทั้งหนังสือรับรองผลการเรียนทุกประเภท

3.4.10 ตรวจสอบความผูกพันของนักเรียนต่อฝ่ายหมวดงานอื่น ๆ ก่อนออกหลักฐานทางการเรียนให้

3.4.11 งานเก็บรักษาและรวบรวมสถิติข้อมูลผลการเรียนของนักเรียน รวมทั้งเผยแพร่และรายงานผู้เกี่ยวข้องทราบ

3.4.12 เก็บรวบรวมข้อมูลสำหรับโปรแกรม OBEC

3.4.13 งานอื่น ๆ ที่เกี่ยวข้องหรือที่ได้รับมอบหมาย

3.5 การเทียบโอนผลการเรียน

3.5.1 ประสานการจัดการวัดผลประเมินผลระดับสถานศึกษา

❖ แต่งตั้งคณะกรรมการเทียบโอนผลการเรียน จัดทำมาตรฐาน กรอบและเกณฑ์การประเมิน เพื่อการเทียบโอนผลการเรียนของสถานศึกษา

❖ จัดทำแผนการวัดผลและประเมินผล สร้างเครื่องมือแบบฟอร์มต่าง ๆ ในการดำเนินการเทียบโอน

❖ จัดและดำเนินการให้เป็นไปตามมาตรฐาน

❖ ประกาศผลการเทียบโอนผลการเรียน

3.5.2 เทียบโอนผลการเรียนจากการย้ายที่เรียนจากสถานประกอบการ จากพื้นฐานการประกอบอาชีพ

❖ พิจารณาหลักฐานการศึกษาแสดงถึงความรู้ความสามารถของผู้เรียน

❖ พิจารณาจากความรู้และประสบการณ์ตรงจากการปฏิบัติจริง โดยการทดสอบ

❖ จัดทำทะเบียนขอเทียบโอน ระเบียบผลการเรียน และออกหลักฐานการเรียน/การเทียบโอน

3.6 การตัดสินและอนุมัติผลการเรียนผ่านช่วงชั้น

3.6.1 นายทะเบียนของสถานศึกษาตรวจสอบข้อมูลผลการเรียนของผู้เรียนที่มีคุณสมบัติครบถ้วนตามเกณฑ์การจบช่วงชั้นของสถานศึกษา

3.6.2 จัดทำบัญชีรายชื่อผู้เรียนที่จบช่วงชั้นพร้อมตรวจทานความถูกต้องไม่ให้มีข้อผิดพลาดใด ๆ ทั้งสิ้น

3.6.3 เสนอคณะกรรมการบริหารหลักสูตรและวิชาการ เพื่อให้เห็นชอบ

3.6.4 ผู้บริหารสถานศึกษาออกคำสั่งแต่งตั้งผู้จัดทำเอกสารรายงานผู้สำเร็จการศึกษา (ปพ.3) ประกอบด้วย ผู้เขียน ผู้ทาน ผู้ตรวจ และมีนายทะเบียนเป็นหัวหน้า

3.6.5 ผู้บริหารอนุมัติผลการเรียน โดยลงนามในเอกสารรายงานผู้สำเร็จการศึกษา

3.6.6 จัดส่งเอกสารให้หน่วยงานที่เกี่ยวข้อง

3.7 การออกหลักฐานแสดงผลการจบการศึกษา

3.7.1 การจัดทำเอกสารประเมินผลตามหลักสูตรการศึกษาขั้นพื้นฐาน

❖ ระเบียบแสดงผลการเรียน (ปพ.1)

❖ หลักฐานแสดงวุฒิการศึกษา (ปพ.2)

❖ แบบรายงานผู้สำเร็จการศึกษา (ปพ.3)

❖ แบบแสดงผลการพัฒนาคุณลักษณะอันพึงประสงค์ (ปพ.4)

❖ เอกสารบันทึกผลการพัฒนาคุณภาพผู้เรียน (ปพ.5)

❖ เอกสารรายงานผลการพัฒนาคุณภาพผู้เรียนรายบุคคล (ปพ.6)

❖ ใบรับรองผลการศึกษา (ปพ.7)

❖ เอกสารระเบียบสะสม (ปพ.8)

❖ สมุดบันทึกผลการเรียนรู้ (ปพ.9)

ก. เอกสารหลักฐานการศึกษาควบคุมและบังคับแบบ

เป็นเอกสารสำคัญทางการศึกษาที่สถานศึกษาจัดทำขึ้น เพื่อใช้เป็นหลักฐานในการให้การรับรองผลการเรียนและวุฒิการศึกษาของผู้เรียน ซึ่งจะส่งผลให้ผู้เรียนได้รับศักดิ์และสิทธิ์ตามวุฒิการศึกษาที่ได้รับการรับรองนั้นตลอดชีวิต ในขณะเดียวกันเอกสารที่จัดทำขึ้นนี้จะใช้เป็นหลักฐานสำหรับตรวจสอบ รับรอง และยืนยันวุฒิการศึกษาของผู้เรียนตลอดไป สถานศึกษาจึงต้องดำเนินการจัดทำโดยใช้แบบพิมพ์ วิธีการจัดทำ การควบคุม การตรวจสอบรับรองเอกสารเป็นไปอย่างมีเอกภาพ และมีมาตรฐานในการดำเนินการอย่างเดียวกัน เอกสารหลักฐานการศึกษาควบคุมและบังคับ มีดังนี้

1) **ระเบียบแสดงผลการเรียนรู้ (Transcript) (ปพ.1)** เป็นเอกสารบันทึกผลการเรียนของผู้เรียนตามสาระการเรียนรู้กลุ่มวิชาและกิจกรรมต่าง ๆ ที่ได้เรียนในแต่ละช่วงชั้นของหลักสูตรการศึกษาขั้นพื้นฐาน เพื่อใช้เป็นหลักฐานแสดงสถานภาพและความสำเร็จในการศึกษาของผู้เรียนแต่ละคน และใช้เป็นหลักฐานในการสมัครเข้าศึกษาต่อ สมัครเข้าทำงาน หรือดำเนินการในเรื่องอื่นที่เกี่ยวข้อง ข้อกำหนดของเอกสาร มีดังนี้

1.1) สถานศึกษาจะต้องจัดทำระเบียบแสดงผลการเรียนรู้ของผู้เรียนโดยใช้แบบพิมพ์ที่กระทรวงศึกษาธิการกำหนดเท่านั้น ซึ่งจัดซื้อได้จากหน่วยงานที่กระทรวงศึกษาธิการมอบหมายให้จัดพิมพ์จำหน่าย เพื่อให้ใช้เป็นแบบเดียวกัน และเกิดความสะดวกในการตรวจสอบข้อมูลและส่งต่อเอกสารระหว่างสถานศึกษาและหน่วยงานต่าง ๆ

1.2) สถานศึกษาจะต้องจัดทำต้นฉบับระเบียบแสดงผลการเรียนรู้ของผู้เรียนทุกคน เก็บรักษาไว้ตลอดไป และระมัดระวังดูแลรักษาไม่ให้ชำรุดเสียหาย หรือมีการเปลี่ยนแปลงแก้ไขข้อมูลได้เป็นอันขาด เพื่อความสะดวกในการค้นหาข้อมูล สถานศึกษาอาจเก็บข้อมูลในเอกสารนี้ไว้ในรูปของ CD-ROM หรือเทคโนโลยีอื่นใดอีกทางหนึ่งก็ได้

1.3) เมื่อผู้เรียนสำเร็จการศึกษาแต่ละช่วงสถานศึกษา ต้องจัดทำระเบียบแสดงผลการเรียนรู้ให้แก่ผู้เรียนทุกคน โดยดำเนินการจัดทำตามที่คำสั่งกำหนด

1.4) กรณีผู้เรียนย้ายสถานศึกษาสถานศึกษาจะต้องจัดทำทะเบียนแสดงผลการเรียนรู้ของนักเรียนในช่วงชั้นที่กำลังศึกษาอยู่กรอกข้อมูลที่เป็นปัจจุบันให้ถูกต้อง สมบูรณ์ ให้ผู้เรียนนำไปเป็นหลักฐานการสมัครเข้าเรียนที่สถานศึกษาใหม่ ให้สถานศึกษาใหม่ที่รับผู้เรียนไว้จัดทำต้นฉบับทะเบียนแสดงผลการเรียนรู้ของนักเรียน สำหรับผู้เรียนใหม่โอนผลการเรียนและใช้เอกสารที่จัดทำให้ใหม่ บันทึกผลการเรียนของผู้เรียนต่อไป ส่วนต้นฉบับจากสถานศึกษาเดิมให้ถ่ายเอกสารเก็บไว้เป็นหลักฐานสำหรับตรวจสอบควบคู่กับเอกสารที่จัดทำขึ้นใหม่

1.5) กรณีผู้เรียนรับระเบียบแสดงผลการเรียนรู้ของนักเรียนของตนไปแล้ว เกิดการชำรุดสูญหาย ถ้าผู้เรียนต้องการเอกสารฉบับใหม่ ให้สถานศึกษาออกเอกสารฉบับใหม่แก่ผู้เรียน โดยคัดลอกจากต้นฉบับเอกสารที่เก็บรักษาไว้ โดยหัวหน้าสถานศึกษาและนายทะเบียนที่ปฏิบัติหน้าที่ในขณะนั้นเป็นผู้ลงนาม

1.6) กรณีผู้เรียนต้องการกระบวนแสดงผลการเรียนเป็นภาษาอังกฤษให้ออกเอกสารตามข้อมูลเดิมของต้นฉบับเอกสารด้วยภาษาอังกฤษ

1.7) กรณีต้นฉบับเอกสารเกิดการสูญหายให้แจ้งยกเลิกการใช้เอกสาร

2) หลักฐานแสดงวุฒิการศึกษา (ประกาศนียบัตร) (ปพ.2) เป็นเอกสารที่สถานศึกษาออกให้กับผู้สำเร็จการศึกษาภาคบังคับ 9 ปี และผู้สำเร็จการศึกษาขั้นพื้นฐาน เพื่อแสดงศักดิ์และสิทธิ์ของผู้สำเร็จการศึกษา และรับรองวุฒิการศึกษาของผู้เรียนให้ผู้เรียนนำไปใช้เป็นหลักฐานแสดงวุฒิการศึกษาของตน ข้อกำหนดของเอกสาร มีดังนี้

2.1) เป็นเอกสารแสดงวุฒิการศึกษาของผู้สำเร็จการศึกษาเป็นรายบุคคล

2.2) เป็นเอกสารที่ออกให้แก่ผู้สำเร็จการศึกษา โดยสมบูรณ์ ดังนี้

❖ ผู้สำเร็จการศึกษาภาคบังคับ 9 ปี (ชั้นมัธยมศึกษาปีที่ 3)

2.3) กระทรวงศึกษาธิการเป็นผู้กำหนดรูปแบบเอกสาร ใบแทนเอกสาร และใบแปลเอกสาร เพื่อให้สถานศึกษานำไปใช้ออกให้แก่ผู้เรียนที่จบการศึกษา โดยสถานศึกษาเป็นผู้ควบคุมการจัดทำการเก็บรักษาและการออกเอกสารทั้งการออกใบแทนเอง

2.4) กรณีผู้เรียนรับเอกสารไปแล้วถ้าผู้เรียนมีความประสงค์ขอรับเอกสารนี้ใหม่ สถานศึกษาจะต้องออกเป็นใบแทนให้ โดยใบแทนจะมีลักษณะแตกต่างจากเอกสารจริงตามรูปแบบที่กระทรวงศึกษาธิการกำหนด

2.5) สถานศึกษาจะต้องเก็บรักษาและควบคุมแบบพิมพ์ของเอกสารให้ปลอดภัยอย่าให้ชำรุดสูญหายหรือมีผู้นำไปใช้ในทางมิชอบเป็นอันขาด

3) แบบรายงานผู้สำเร็จการศึกษา (ปพ.3) เป็นแบบบันทึกรายงานรายชื่อและข้อมูลของผู้สำเร็จการศึกษาตามหลักสูตรการศึกษาขั้นพื้นฐาน เพื่อใช้เป็นหลักฐานสำหรับตรวจสอบยืนยัน และรับรองความสำเร็จ และวุฒิการศึกษาของผู้สำเร็จการศึกษาแต่ละคนต่อเขตพื้นที่การศึกษา และกระทรวงศึกษาธิการ ข้อกำหนดของเอกสาร มีดังนี้

3.1) เอกสารสำหรับบันทึกรายงานรายชื่อและข้อมูลผู้สำเร็จหลักสูตรการศึกษาขั้นพื้นฐานแต่ละช่วงชั้น ได้แก่ ชั้นประถมศึกษาปีที่ 3 ชั้นประถมศึกษาปีที่ 6 สำหรับหลักสูตรการศึกษา 9 ปี (ชั้นมัธยมศึกษาปีที่ 3)

3.2) ให้สถานศึกษาใช้แบบพิมพ์เอกสารตามรูปแบบที่กระทรวงศึกษาธิการกำหนด

3.3) ให้สถานศึกษาจัดทำเอกสารนี้สำหรับช่วงชั้นที่ 1 และช่วงชั้นที่ 2 จำนวน 1 ชุด เก็บรักษาไว้ที่สถานศึกษา สำหรับช่วงชั้นที่ 3 ชั้นมัธยมศึกษาปีที่ 3 ให้สถานศึกษาจัดทำเอกสารนี้ จำนวน 3 ชุด เก็บรักษาไว้ที่สถานศึกษา 1 ชุด ที่สำนักงานเขตพื้นที่การศึกษา 1 ชุด และกระทรวงศึกษาธิการ อีก 1 ชุด ที่เก็บรักษาที่กระทรวงศึกษาธิการถือเป็นเอกสารต้นฉบับ

3.4) สถานศึกษาและหน่วยงานที่เก็บรักษาเอกสารนี้จะต้องดูแลรักษาเอกสารนี้ อย่าให้ชำรุดสูญหาย หรือข้อมูลถูกเปลี่ยนแปลงแก้ไขเป็นอันขาด และต้องเก็บรักษาไว้ในสถานที่

ความปลอดภัยไว้ตลอดไปเพื่อความสะดวกในการค้นหาข้อมูล สถานศึกษาอาจเก็บข้อมูลในเอกสารนี้ไว้ในรูปของ CD-ROM หรือเทคโนโลยีอื่นใดอีกทางหนึ่งก็ได้

3.5) สถานศึกษาจะต้องจัดทำส่งเอกสารที่จัดทำเรียบร้อยแล้วไปให้หน่วยงานที่กำหนดภายในเวลา 30 วัน หลังจากผู้เรียนได้รับการอนุมัติให้สำเร็จการศึกษา

ข. เอกสารหลักฐานการศึกษาที่สถานศึกษาดำเนินการเอง

เป็นเอกสารหลักฐานทางการศึกษาที่สถานศึกษาจัดทำขึ้น เพื่อใช้สำหรับบันทึกตรวจสอบรายงาน และรับรองข้อมูลผลการดำเนินการพัฒนาผู้เรียนตามภารกิจในการประเมินผลการเรียนของสถานศึกษาในลักษณะต่าง ๆ ดังนี้ เพื่อให้การจัดทำเอกสารของสถานศึกษามีความสอดคล้องกับแนวปฏิบัติในเรื่องต่าง ๆ ซึ่งแต่ละสถานศึกษาได้กำหนดไว้ทำให้เกิดความคล่องตัวและประสิทธิภาพในการดำเนินการของสถานศึกษา จึงให้แต่ละสถานศึกษาสามารถดำเนินการออกแบบจัดทำและควบคุมการใช้เอกสารหลักฐานการศึกษาส่วนหนึ่งได้เอง เอกสารหลักฐานการศึกษาที่สถานศึกษาสามารถดำเนินการเองที่กำหนดในแนวปฏิบัติในการวัดและประเมินผลการเรียน มีดังนี้

1) แบบแสดงผลการพัฒนาคุณลักษณะอันพึงประสงค์ (ปพ.4)

เป็นเอกสารรายงานพัฒนาการด้านคุณลักษณะของผู้เรียนเกี่ยวกับคุณธรรม จริยธรรม ค่านิยม และคุณลักษณะอันพึงประสงค์อื่นที่สถานศึกษากำหนดขึ้น เพื่อพัฒนาผู้เรียนเป็นพิเศษเพื่อการแก้ปัญหาหรือสร้างเอกลักษณ์ให้ผู้เรียนตามวิสัยทัศน์ของโรงเรียน เป็นการรายงานผลการประเมินที่แสดงถึงสภาพหรือระดับคุณธรรม จริยธรรม ค่านิยม และคุณลักษณะอันพึงประสงค์ของผู้เรียนในแต่ละช่วงชั้นสถานศึกษาจะต้องจัดทำเอกสารนี้ให้ผู้เรียนทุก ๆ คน ควบคู่กับประเมินแสดงผลการเรียน เพื่อนำไปใช้เป็นหลักฐานแสดงคุณลักษณะของผู้เรียน เพื่อประกอบในการสมัครเข้าศึกษาต่อหรือสมัครทำงาน ข้อกำหนดของเอกสาร มีดังนี้

1.1) เป็นเอกสารแสดงพัฒนาการ หรือสภาพของคุณลักษณะอันพึงประสงค์แต่ละประการของผู้เรียนในแต่ละช่วงชั้น

1.2) ข้อมูลที่จะบันทึกในเอกสารสถานศึกษา สามารถกำหนดตามความเหมาะสม ดังนี้

- ❖ เลขที่เอกสาร
- ❖ ชื่อสถานศึกษา
- ❖ ช่วงชั้นที่เรียน
- ❖ ชื่อ-สกุลและข้อมูลส่วนตัวของผู้เรียน
- ❖ รายการคุณธรรม จริยธรรม ค่านิยม และคุณลักษณะอันพึงประสงค์อื่น ๆ
- ❖ ผลการประเมินคุณลักษณะอันพึงประสงค์แต่ละประการ
- ❖ รูปถ่ายของผู้เรียน
- ❖ ลายมือชื่อของผู้จัดทำเอกสาร
- ❖ ลายมือชื่อของหัวหน้าสถานศึกษาและประทับตราสถานศึกษา
- ❖ วัน เดือน ปีที่ออกเอกสาร

1.3) สถานศึกษาเป็นผู้ออกแบบและจัดทำเอกสารให้มีความสวยงามและคงทนถาวร สามารถเก็บรักษาไว้ได้ตลอดไป

1.4) สถานศึกษาจะต้องออกเอกสารนี้ให้กับผู้สำเร็จการศึกษาแต่ละช่วงชั้นให้สอดคล้องกับเกณฑ์การผ่านช่วงชั้นต่าง ๆ และต้องจัดทำสำเนาเอกสารที่ออกให้กับผู้สำเร็จการศึกษาเก็บรักษาตลอดไปด้วย

1.5) กรณีผู้เรียนรับเอกสารนี้ไปแล้วถ้ามีความประสงค์จะรับเอกสารนี้ใหม่สถานศึกษาจะต้องออกเป็นใบแทนให้ โดยใบแทนจะมีลักษณะแตกต่างจากเอกสารจริงตามลักษณะที่สถานศึกษากำหนด และจะมีข้อมูลเพิ่มเติมจากเอกสารจริง คือ

- ❖ อ่างเลขที่ของเอกสารจริงที่เคยออกให้ไปแล้ว

- ❖ สาเหตุของการออกเอกสารใบแทน

1.6) สถานศึกษาจะต้องเก็บรักษาต้นฉบับเอกสาร และควบคุมแบบฟอร์มของเอกสารให้ปลอดภัยอย่าให้สูญหาย มีการเปลี่ยนแปลงแก้ไขข้อมูล หรือมีผู้ใดนำไปใช้ในทางมิชอบเป็นอันขาด

- ❖ ให้ผู้เรียนเก็บรักษาเอกสารนี้ไว้เป็นหลักฐานจากการศึกษาเช่นเดียวกับระเบียบแสดงผลการเรียน (ปพ.1) เพราะจะต้องนำไปแสดงเพื่อการสมัครเข้าศึกษาต่อหรือสมัครงาน ควบคู่กัน

2) เอกสารบันทึกผลการพัฒนาคุณภาพผู้เรียน (ปพ.5)

เป็นเอกสารสำหรับผู้สอนใช้บันทึกเวลาเรียน ข้อมูลผลการวัดและประเมินผลการเรียน และข้อมูลการพัฒนาคุณลักษณะอันพึงประสงค์ของผู้เรียนแต่ละคนที่เรียนในห้องหรือกลุ่มเดียวกัน เพื่อใช้เป็นข้อมูลในการจัดกิจกรรมการเรียนการสอน ปรับปรุงแก้ไข ส่งเสริม และตัดสินผลการเรียนของผู้เรียน รวมทั้งใช้เป็นหลักฐานสำหรับตรวจสอบ ยืนยันสภาพการเรียน การมีส่วนร่วมในกิจกรรมต่าง ๆ และผลสัมฤทธิ์ของผู้เรียนแต่ละคน ข้อกำหนดของเอกสาร มีดังนี้

2.1) ใช้บันทึกเวลาเรียน ข้อมูลการวัดและประเมินผลการเรียน และข้อมูลการพัฒนาคุณลักษณะอันพึงประสงค์ของผู้เรียนทั้งห้องหรือกลุ่มที่เรียนร่วมกัน โดยบันทึกเป็นรายบุคคล

2.2) ข้อมูลที่จะบันทึกในเอกสารสถานศึกษา สามารถพิจารณากำหนดได้ตามความเหมาะสม

- ❖ ข้อมูลของสถานศึกษา

- ❖ ชื่อ-สกุลผู้สอนหรือที่ปรึกษา

- ❖ ชื่อ-สกุลและเลขประจำตัวประชาชนของผู้เรียนทุกคนที่เรียนในห้องหรือกลุ่มที่เรียนร่วมกัน

- ❖ กำหนดลักษณะการใช้เวลาในการเข้าเรียนหรือร่วมกิจกรรมการเรียน ผู้เรียนในช่วงเวลาที่สถานศึกษากำหนดให้เป็นเวลาเรียน จำแนกเป็นเวลามา มาสาย ป่วย ลา ขาด

- ❖ สรุปรวมเวลาเรียนของผู้เรียนแต่ละคน
- ❖ เวลาเรียนของแต่ละคนคิดเป็นร้อยละของเวลาเรียนเต็ม
- ❖ รายการผลการเรียนรู้ที่คาดหวังรายปี (ของรายวิชาที่ใช้เอกสาร)
- ❖ ระดับผลการเรียน
- ❖ เกณฑ์การประเมินให้ระดับผลการเรียน
- ❖ รายการคุณลักษณะอันพึงประสงค์ของสถานศึกษา
- ❖ เกณฑ์หรือข้อบ่งชี้ในการประเมินคุณลักษณะอันพึงประสงค์ของสถานศึกษา
- ❖ ผลการประเมินคุณลักษณะอันพึงประสงค์ของสถานศึกษา
- ❖ ผลการประเมินการอ่าน คิดวิเคราะห์ และเขียนของผู้เรียน

ลักษณะการบันทึกข้อมูล

(1) การบันทึกเวลาเรียนตามลักษณะเวลาเรียนของแต่ละวิชา โดยบันทึกเวลาเรียนของผู้เรียนทั้งห้องหรือกลุ่มตลอดการเรียนในแต่ละรายวิชา

(2) การบันทึกข้อมูลการวัดและประเมินผลการเรียนให้บันทึกคะแนนและข้อมูลการวัดและประเมินผลการเรียนเป็นรายวิชา โดยบันทึกข้อมูลของทุกคนในห้องหรือกลุ่มเดียวกันจากผู้ประเมินทุกฝ่ายไว้ในเอกสารเล่มเดียวกันให้เสร็จสมบูรณ์แต่ละรายวิชา

(3) การบันทึกผลการประเมินคุณลักษณะอันพึงประสงค์ ให้บันทึกผลการประเมินผู้เรียนทุกคนในห้องหรือกลุ่มเดียวกันจากผู้ประเมินทุกฝ่ายไว้ในเอกสารเล่มเดียวกัน โดยอาจารย์ที่ปรึกษาเป็นผู้บันทึกผลการประเมิน อาจบันทึกเป็นคะแนนที่ได้จากเครื่องมือที่ใช้ในการประเมินแต่ละประเภทหรือบันทึกเป็นเส้นพัฒนาการ (Profile) หรือคำบรรยายคุณลักษณะอันพึงประสงค์แต่ละประการได้

(4) การบันทึกผลการประเมินความสามารถในการอ่าน คิด วิเคราะห์ และเขียน ให้บันทึกผลการประเมินผู้เรียนทุกคนในห้อง หรือกลุ่มเดียวกันจากผู้ประเมินที่สถานศึกษากำหนดไว้ในเอกสารเล่มเดียวกัน โดยอาจารย์ที่ปรึกษาเป็นผู้บันทึก

(5) การออกแบบและจัดทำเอกสารสถานศึกษาเป็นผู้ออกแบบจัดทำเอกสาร โดยคำนึงถึงความถูกต้องครบถ้วน สมบูรณ์ของข้อมูล ความสะดวกชัดเจนในการบันทึกข้อมูลการนำเอกสารไปใช้ เป็นสำคัญ สถานศึกษาอาจออกแบบให้บันทึกข้อมูลในข้อ 1) 2) และ 3) ไว้ในเล่มเดียวกันหรือแยกกันก็ได้

(6) กรณีผู้เรียนย้ายสถานศึกษาระหว่างปี (สำหรับชั้นประถมศึกษาปีที่ 1-3, 4-6 และ ชั้นมัธยมศึกษาปีที่ 1-3) ให้สถานศึกษาจัดทำใบแจ้งจำนวนเวลาเรียน ข้อมูลผลการเรียน ผลการประเมินคุณลักษณะอันพึงประสงค์ และผลการประเมินความสามารถในการอ่าน คิดวิเคราะห์ และเขียนของผู้เรียนในปีหรือภาคเรียนที่กำลังเรียน โดยคัดลอกจากเอกสารนี้ให้ผู้เรียนนำไปให้สถานศึกษาที่รับผู้เรียนเข้าศึกษาต่อใช้เป็นข้อมูลสำหรับรวมกับข้อมูลที่จะเกิดขึ้นในสถานศึกษาใหม่เป็นข้อมูลผลการพัฒนาของผู้เรียนต่อไป

(7) แบบบันทึกผลการพัฒนาคุณภาพผู้เรียน เมื่อใช้กรอกข้อมูลแล้ว สถานศึกษาควรเก็บข้อมูลไว้เป็นหลักฐานสำหรับตรวจสอบเป็นเวลาอย่างน้อย 3 ปี

3) เอกสารรายงานผลการพัฒนาคุณภาพผู้เรียนรายบุคคล (ปพ.6)

เป็นเอกสารสำหรับบันทึกข้อมูลที่เกี่ยวข้องกับการเรียน พัฒนาการในด้านต่าง ๆ และข้อมูลอื่น ๆ ของผู้เรียน ทั้งที่สถานศึกษาและที่บ้านเพื่อใช้สำหรับสื่อสารระหว่างสถานศึกษากับผู้ปกครองของผู้เรียนให้รับทราบและเกิดความเข้าใจในตัวผู้เรียนร่วมกัน ข้อกำหนดของเอกสารมีดังนี้

3.1) เป็นเอกสารสำหรับบันทึกข้อมูลเกี่ยวกับการพัฒนาคุณภาพของผู้เรียนเป็นรายบุคคล

3.2) ข้อมูลที่บันทึกในเอกสารสถานศึกษาสามารถพิจารณากำหนดตามความเหมาะสม

- ❖ ข้อมูลส่วนตัวของผู้เรียนและเลขประจำตัวประชาชนของผู้เรียน

- ❖ เวลาเรียน

- ❖ การวัดผลและประเมินผลการเรียนและการตัดสินผลการเรียน

- ❖ ผลงานหรือความสำเร็จที่น่าภาคภูมิใจ (เป็นการนำรายชื่อผลงานดีเด่นของผู้เรียน ทั้งที่เกิดจากการเรียนโดยตรง และเกิดจากการดำเนินงานส่วนตัวมาบันทึกไว้ปีละ 1-2 ชิ้น โดยผู้เรียนเป็นผู้กรอกแล้วให้ผู้ปกครองและสถานศึกษาร่วมกันรับรองและแสดงความคิดเห็นต่อผลงานแต่ละชิ้น)

- ❖ ความเห็นชอบของสถานศึกษาและผู้ปกครองที่มีต่อผู้เรียนเกี่ยวกับผลการเรียน

- ❖ รายการคุณลักษณะอันพึงประสงค์ของสถานศึกษา

- ❖ ผลการประเมินคุณลักษณะอันพึงประสงค์แต่ละประการ อาจรายงานผลการประเมินเป็นเส้นพัฒนาการ (Profile) หรือคำบรรยายสรุปสภาพของคุณลักษณะอันพึงประสงค์ก็ได้

- ❖ รายการกิจกรรมและผลการประเมินกิจกรรม

- ❖ ผลการประเมินความสามารถในการอ่าน คิดวิเคราะห์ และเขียน

- ❖ รูปถ่ายของผู้เรียน

- ❖ ลายมือชื่อของผู้จัดทำเอกสาร

- ❖ ลายมือชื่อของหัวหน้าสถานศึกษาและประทับตราสถานศึกษา

- ❖ วัน เดือน ปีที่รายงานข้อมูล

- ❖ ข้อมูลที่สถานศึกษาเห็นสมควรนำมาบันทึกไว้

3.3) สถานศึกษาเป็นผู้ออกแบบจัดทำเอกสารนี้ใช้เองให้เหมาะสมกับสถานศึกษาของตน

3.4) สถานศึกษาจะต้องบันทึกข้อมูลต่าง ๆ ให้เป็นปัจจุบันและส่งเอกสารนี้ให้ผู้ปกครองของผู้เรียนอย่างต่อเนื่อง เมื่อมีการบันทึกข้อมูลใหม่ ๆ ไม่ควรน้อยกว่าภาคเรียนละ 2 ครั้ง

3.5) กรณีผู้เรียนย้ายสถานศึกษาให้ผู้เรียนนำเอกสารรายงานผลการพัฒนาผู้เรียนรายบุคคล ฉบับที่กำลังใช้อยู่ไปให้สถานศึกษาแห่งใหม่ เพื่อใช้ดุลพินิจว่าจะใช้เอกสารฉบับเดิมต่อไป

หรือจัดทำเอกสารใหม่ ถ้าสถานศึกษาแห่งใหม่จะทำเอกสารใหม่ เมื่อคัดลอกข้อมูลจากเอกสารเดิมลงในเอกสารใหม่แล้วให้คืนเอกสารเดิมแก่ผู้เรียนนำไปเก็บรักษาไว้

3.6) ให้ผู้เรียนเก็บสะสมเอกสารนี้ไว้ให้ครบถ้วนตลอดเวลา การศึกษาตามหลักสูตร การศึกษาขั้นพื้นฐานทั้ง 12 ปี โดยเก็บรวมไว้กับระเบียบสะสม (ปพ.8)

4) ใบบรรองผลการศึกษา (ปพ.7)

เป็นเอกสารที่สถานศึกษาออกให้ผู้เรียนเป็นการเฉพาะกิจ เพื่อรับรองสถานภาพทางการศึกษาของผู้เรียนเป็นการชั่วคราว ทั้งในกรณีผู้เรียนยังไม่สำเร็จการศึกษาและสำเร็จการศึกษาแล้ว ข้อกำหนดของเอกสาร มีดังนี้

4.1) เป็นเอกสารรับรองสถานภาพทางการศึกษาของผู้เรียนเป็นการชั่วคราวสถานศึกษาออกให้แก่ผู้เรียน เพื่อนำไปใช้แทนระเบียบแสดงผลการเรียนรู้ แบบแสดงพัฒนาการคุณลักษณะอันพึงประสงค์ หรือหลักฐานแสดงวุฒิทางการศึกษาในการสมัครสอบสมัครงานหรือศึกษาต่อ

4.2) เป็นเอกสารที่สถานศึกษาออกให้กับผู้เรียนทุกระดับชั้น

4.3) ข้อมูลที่จะบันทึกในเอกสารสถานศึกษา สามารถพิจารณากำหนดได้ตามความเหมาะสม

- ❖ ชื่อสถานศึกษาและสถานที่ตั้ง
- ❖ ชื่อ-สกุลผู้เรียน เลขประจำตัวนักเรียนและเลขประจำตัวประชาชน
- ❖ สถานภาพทางการศึกษาของผู้เรียนที่สถานศึกษาให้การรับรอง
- ❖ วัน เดือน ปีที่ออกเอกสาร
- ❖ รูปถ่ายของผู้เรียน
- ❖ ลายมือชื่อผู้จัดทำเอกสาร
- ❖ ลายมือชื่อผู้บริหารสถานศึกษา

4.4) สถานศึกษาเป็นผู้ออกแบบจัดทำและควบคุมการออกเอกสารเอง

4.5) ใบบรรองผลการเรียนมีช่วงเวลารับรอง 120 วัน

5) เอกสารระเบียบสะสม (ปพ.8)

เป็นเอกสารสำหรับบันทึกข้อมูลเกี่ยวกับพัฒนาการและผลงานด้านต่าง ๆ ของผู้เรียน ทั้งที่สถานศึกษาและที่บ้าน เพื่อประโยชน์ในการแนะแนวผู้เรียนในทุก ๆ ด้าน ข้อกำหนดของเอกสาร มีดังนี้

5.1) รายการสำหรับบันทึกข้อมูลเกี่ยวกับพัฒนาการของผู้เรียนในด้านต่าง ๆ เป็นรายบุคคล

5.2) สถานศึกษาเป็นผู้ออกแบบจัดทำเอกสารให้เหมาะสมกับสถานศึกษาของตนและให้มีความคงทนสามารถเก็บรักษาและใช้ต่อเนื่องได้ตลอด 12 ปี

5.3) เป็นเอกสารที่ผู้เรียนใช้ต่อเนื่องกันได้ตลอด 12 ปี ทั้งกรณีศึกษาในสถานศึกษาเดียวกันหรือย้ายสถานศึกษาหรือเปลี่ยนรูปแบบการศึกษา

6) สมุดบันทึกผลการเรียนรู้ (ปพ.9)

เป็นเอกสารที่สถานศึกษาจัดทำขึ้น เพื่อบันทึกการรายการรายวิชาต่าง ๆ ที่ผู้เรียนจะต้องเรียนในแต่ละช่วงชั้น ตามโครงสร้างหลักสูตรของสถานศึกษา พร้อมด้วยผลการประเมินผลการเรียนของแต่ละรายวิชา เป็นเอกสารที่สถานศึกษาออกให้ผู้เรียน สำหรับใช้ศึกษาและนำไปแสดงให้บุคคลหรือหน่วยงานที่สนใจได้ทราบโครงสร้างหลักสูตรและรายละเอียดของรายวิชาต่าง ๆ ของสถานศึกษา พร้อมด้วยผลการเรียนของผู้เรียนจากการเรียนแต่ละรายวิชา กรณีที่ผู้เรียนย้ายสถานศึกษา ข้อมูลในสมุดบันทึกผลการเรียนรู้จะเป็นประโยชน์ในการนำไปใช้เป็นข้อมูลในการเทียบโอนผลการเรียน จากสถานศึกษาเดิมไปเป็นผลการเรียนตามหลักสูตรของสถานศึกษาใหม่

6.1) การจัดทำสมุดบันทึกผลการเรียนรู้ (ปพ.9)

❖ สถานศึกษาต้องจัดทำสมุดบันทึกผลการเรียนรู้ (ปพ.9) โดยสถานศึกษาดำเนินการออกแบบและจัดทำแบบพิมพ์ของเอกสารเอง ควรออกแบบให้มีความสวยงาม สะดวกในการใช้ และมีความคงทนถาวรไม่ฉีกขาดหรือชำรุดเสียหายง่าย เพื่อให้ผู้เรียนเก็บรักษาไว้ตลอดไปสำหรับเป็นหลักฐานแสดงโครงสร้างหลักสูตร รายละเอียดของรายวิชาต่าง ๆ และผลการเรียนรู้ของผู้เรียนเอง ซึ่งผู้เรียนเองอาจจะต้องนำไปแสดงเป็นหลักฐานในการสมัครเข้าศึกษาต่อ สมัครงาน หรือเพื่อการอื่นใดที่ผู้เรียนจะต้องแสดงรายละเอียดของผลการเรียนตามหลักสูตรที่ได้ศึกษามา เนื่องจากหลักสูตรของแต่ละสถานศึกษาไม่เหมือนกัน

❖ ลักษณะของสมุดบันทึกผลการเรียนรู้ (ปพ.9) ควรออกแบบเป็นสมุดบรรจุรายวิชาทั้งหมดที่สถานศึกษาสร้างขึ้น เพื่อให้ผู้เรียนเลือกเรียนในแต่ละช่วงชั้นและข้อมูลอื่น ๆ ดังนี้

*แต่ละรายวิชาควรบรรจุข้อมูล ดังนี้

❖ ชื่อรายวิชา

❖ รหัสของรายวิชา

❖ จำนวน/เวลาเรียนของรายวิชา

❖ ผลการเรียนรู้ที่คาดหวัง

❖ มาตรฐานการเรียนรู้ช่วงชั้นที่เกี่ยวข้องกับผลการเรียนรู้ที่คาดหวัง

❖ คำอธิบายรายวิชา

❖ ผลการเรียนรู้ด้านคุณภาพและปริมาณ

❖ ลายมือชื่อผู้สอนหรืออาจารย์ที่ปรึกษา

*ข้อมูลผลการปฏิบัติกิจกรรมพัฒนาผู้เรียน

*ข้อมูลผลการประเมินการอ่าน คิด วิเคราะห์ และเขียน

*ข้อมูลประเมินคุณลักษณะอันพึงประสงค์

*ข้อมูลสรุปผลการเรียนตลอดช่วงชั้น

*ลายมือชื่อผู้บริหารสถานศึกษา

❖ สถานศึกษาสามารถออกแบบสมุดบันทึกผลการเรียนรู้ (ปพ.9) ให้เป็นส่วนหนึ่งของแบบรายงานผลการพัฒนาคุณภาพผู้เรียนรายบุคคล (ปพ.6) ให้บันทึกและรายงานผลการเรียนส่วนที่เป็นผลการเรียนรายวิชาตามกลุ่มสาระการเรียนรู้ต่าง ๆ และใช้เป็นเอกสารควบคุมกันเพื่อไม่ให้เกิดความซ้ำซ้อนในการบันทึกข้อมูลและการจัดทำเอกสารได้

❖ สถานศึกษาจัดทำสมุดบันทึกผลการเรียนรู้ (ปพ.9) ให้ผู้เรียนแต่ละคน เมื่อเริ่มการศึกษาแต่ละช่วงชั้น โดยบันทึกผลการเรียนรายวิชาต่าง ๆ ที่เรียนในแต่ละภาคหรือปีการศึกษา และบันทึกสะสมเรื่อยไปตลอดช่วงชั้น

กรณีรับผู้เรียนใหม่เข้าเรียนระหว่างช่วงชั้น ให้ผู้เรียนใหม่นำสมุดบันทึกผลการเรียนรู้ (ปพ.9) จากสถานศึกษาเดิมไปใช้เป็นข้อมูลในการดำเนินการเทียบโอนผลการเรียนตามระเบียบการเทียบโอนผลการเรียนของสถานศึกษา แล้วดำเนินการจัดทำสมุดบันทึกผลการเรียนรายวิชาฉบับของสถานศึกษาให้กับผู้เรียนใหม่ให้ได้รายวิชาต่าง ๆ ตามหลักสูตรของสถานศึกษาตามที่เทียบโอนได้แล้ว ดำเนินการบันทึกผลการเรียนรู้ของผู้เรียนสะสมต่อไปตามปกติ ส่วนสมุดบันทึกผลการเรียนรู้ (ปพ.9) ฉบับของสถานศึกษาเดิมให้คืนผู้เป็นเจ้าของนำไปเก็บรักษาไว้ต่อไปตามปกติ

❖ เมื่อสิ้นสุดภาคเรียนหรือสิ้นปีการศึกษา ให้สถานศึกษาส่งสมุดบันทึกผลการเรียนรู้ (ปพ.9) ที่บันทึกข้อมูลผลการเรียนรายวิชาต่าง ๆ ที่เรียนในภาคเรียนหรือปีนั้น ๆ แล้วให้ผู้ปกครองรับทราบ พร้อมกับแบบรายงานผลการพัฒนาคุณภาพผู้เรียนรายบุคคล (ปพ.6)

❖ เมื่อผู้เรียนจบช่วงชั้น ให้สถานศึกษาสรุปผลการเรียนตามรายการในแบบฟอร์มสรุปผลการเรียนตลอดช่วงชั้น แล้วมอบสมุดบันทึกผลการเรียนรู้ (ปพ.9) ให้ผู้เรียนนำไปเก็บรักษาแล้วใช้เป็นหลักฐานอ้างอิงผลการเรียนของตนต่อไป

❖ กรณีผู้เรียนออกจากสถานศึกษาระหว่างช่วงชั้น ให้สถานศึกษากรอกข้อมูลผลการเรียนทั้งหมดของผู้เรียนที่เรียนได้ รายวิชาที่อยู่ระหว่างกำลังศึกษา ให้กรอกผลการเรียนเท่าที่มีทั้งหมด รวมทั้งจัดทำสรุปผลการเรียนตามที่เป็นจริงด้วย ให้ผู้เรียนนำสมุดนี้ไปมอบให้สถานศึกษาที่เข้าศึกษาใหม่ เพื่อใช้เป็นข้อมูลในการขอเทียบโอนผลการเรียนต่อไป

❖ เมื่อสิ้นสุดภาคเรียนหรือสิ้นปีการศึกษา ให้สถานศึกษาส่งสมุดบันทึกผลการเรียนรู้ (ปพ.9) ที่บันทึกผลการเรียนรายวิชาต่าง ๆ ที่เรียนในปีนั้น ๆ แล้วให้ผู้ปกครองรับทราบ พร้อมกับแบบรายงานผลการพัฒนาคุณภาพผู้เรียนรายบุคคล (ปพ.6)

❖ เมื่อผู้เรียนจบช่วงชั้น ให้สถานศึกษาสรุปผลการเรียนตามรายการในแบบฟอร์มสรุปผลการเรียนตลอดช่วงชั้น แล้วมอบสมุดบันทึกผลการเรียนรู้ (ปพ.9) ให้ผู้เรียนนำไปเก็บรักษาและใช้เป็นหลักฐานอ้างอิงผลการเรียนของตนต่อไป

❖ กรณีผู้เรียนออกจากสถานศึกษาระหว่างจบช่วงชั้น ให้สถานศึกษากรอกข้อมูลผลการเรียนทั้งหมดของผู้เรียนที่เรียนได้ รายวิชาที่อยู่ระหว่างกำลังศึกษาให้กรอกผลการเรียนเท่าที่มีทั้งหมด รวมทั้งจัดทำสรุปผลการเรียนตามที่เป็นจริงด้วย ให้ผู้เรียนนำสมุดนี้ไปมอบให้สถานศึกษาที่เข้าศึกษาใหม่ เพื่อใช้เป็นข้อมูลในการขอเทียบโอนผลการเรียนต่อไป

6.2) การออกใบสุทธิและใบรับรองสถานศึกษา (พ้นกำหนด 10 ปี)

❖ เมื่อมีผู้มายื่นขอให้สถานศึกษาออกใบสุทธิและใบรับรองที่ขอรับเมื่อพ้นกำหนด 10 ปี ให้ผู้บริหารสถานศึกษาตรวจสอบว่า จบการศึกษาตามหลักสูตรดังกล่าวจริงหรือไม่ แล้วจึงออกใบสุทธิหรือใบรับรองได้โดยปฏิบัติตามตราการแทนเลขาธิการคณะกรรมการ

6.3) การออกใบสุทธิและหนังสือรับรองความรู้ของสถานศึกษา (กรณีสูญหายหรือเสียหาย)

❖ เมื่อมีผู้มายื่นขอให้สถานศึกษาออกใบสุทธิหรือหนังสือรับรองความรู้ในกรณีที่เอกสารเดิมเกิดการสูญหายหรือเสียหายให้สถานศึกษาดำเนินการ ดังนี้

- 1) ให้ผู้ขอแจ้งความถึงเหตุแห่งการสูญหายหรือเสียหายต่อเจ้าพนักงานตำรวจเพื่อลงบันทึกประจำวัน
- 2) ยื่นคำร้องพร้อมแนบเอกสารการแจ้งความต่อสถานศึกษา
- 3) สถานศึกษาตรวจหลักฐานทางทะเบียนที่เกี่ยวข้อง
- 4) ออกใบแทนใบสุทธิหรือหนังสือรับรองความรู้
- 5) ลงบันทึกในหมายเหตุประจำวันของสถานศึกษาไว้เป็นหลักฐาน
- 6) จัดทำทะเบียนการออกหนังสือรับรองความรู้

4. การวิจัยเพื่อพัฒนาคุณภาพการศึกษา

4.1 ศึกษาและสร้างความตระหนักเกี่ยวกับการศึกษาวิเคราะห์ วิจัย และการนำผลวิจัยมาใช้ในการบริหารจัดการและการพัฒนาคุณภาพการจัดการเรียนรู้ของสถานศึกษา

4.2 ศึกษา วิเคราะห์ วิจัย เพื่อพัฒนาคุณภาพการเรียนรู้

4.3 ดำเนินการวิจัยเพื่อพัฒนาการเรียนรู้ และใช้เป็นแนวทางการแก้ปัญหาคุณภาพการเรียนรู้ของผู้เรียน

4.4 ศึกษาเอกสารที่เกี่ยวข้องกับข้อมูลและผลงานวิจัยเพื่อพัฒนาระบบการจัดการเรียนรู้และพัฒนาคุณภาพนักเรียนในความรับผิดชอบ

4.5 สร้างเครือข่ายในการศึกษา วิเคราะห์ วิจัยกระบวนการจัดการเรียนรู้ทั้งภายในโรงเรียนระหว่างโรงเรียน เขตพื้นที่การศึกษา และส่วนกลาง

4.6 วิจัย ประเมินผล เพื่อพัฒนานวัตกรรมการจัดการเรียนรู้ของสถานศึกษา

5. การพัฒนาสื่อ นวัตกรรม เทคโนโลยีทางการศึกษา

5.1 ศึกษา สำรวจ วิเคราะห์สภาพปัญหา การจัดหา การเลือก การใช้ และการประเมินคุณภาพสื่อ นวัตกรรม และเทคโนโลยีเพื่อการศึกษา เพื่อใช้จัดการเรียนการสอนและการบริหารงานวิชาการของสถานศึกษาในทุกกลุ่มสาระการเรียนรู้สำหรับเด็กปกติและเด็กพิการเรียนร่วม

5.2 จัดหาสื่อและเทคโนโลยีที่ทันสมัยอย่างหลากหลาย เพื่อใช้ในการเรียนการสอนและการพัฒนางานด้านวิชาการ

5.3 เลือกใช้สื่อและเทคโนโลยีที่ผ่านการประเมินคุณภาพทางวิชาการ จากคณะกรรมการของสถานศึกษา คณะกรรมการของ สพท. และหรือกระทรวงศึกษาธิการแล้ว โดยดำเนินการคัดเลือกในรูปของคณะกรรมการและประเมินการใช้สื่ออย่างสม่ำเสมอ

5.4 ผลิต พัฒนาสื่อ นวัตกรรมการเรียนการสอน รวมทั้งประเมินคุณภาพสื่อฯ เพื่อเลือกใช้ประกอบการเรียนการสอนทุกกลุ่มสาระการเรียนรู้

5.5 มีส่วนร่วมในการพัฒนาศูนย์สื่อ นวัตกรรม เทคโนโลยี เพื่อการศึกษาในสถานศึกษา

5.6 ประสานความร่วมมือในการผลิต จัดทำ พัฒนา และแลกเปลี่ยนการใช้สื่อ นวัตกรรม และเทคโนโลยี เพื่อการศึกษาที่ทันสมัย สำหรับใช้จัดการเรียนการสอนและพัฒนางานด้านวิชาการกับสถานศึกษา เขตพื้นที่การศึกษา ผู้ปกครอง องค์กรในท้องถิ่น รวมทั้งหน่วยงานและสถาบันอื่น ๆ

5.7 ประเมินผลการผลิต จัดทำ พัฒนา และใช้สื่อ นวัตกรรม และเทคโนโลยี เพื่อการศึกษาอย่างต่อเนื่อง

5.8 เผยแพร่สื่อ นวัตกรรม และเทคโนโลยี เพื่อการศึกษาที่ครูผลิตและพัฒนาให้เพื่อนครู สถาบันการศึกษา ทั้งภายในและภายนอกเขตพื้นที่การศึกษาได้ใช้ประโยชน์ต่อการเรียนการสอนและการพัฒนาวิชาชีพครูอย่างมีประสิทธิภาพ

6. การพัฒนาแหล่งการเรียนรู้

6.1 สำรวจแหล่งการเรียนรู้ที่เกี่ยวข้องกับการพัฒนาคุณภาพทั้งในและนอกสถานศึกษา ทั้งในและนอกเขตพื้นที่การศึกษาที่โรงเรียนสังกัด

6.2 จัดทำเอกสารรวบรวมเผยแพร่แหล่งเรียนรู้แก่ครู บุคลากร ครอบครัวย องค์กร หน่วยงาน สถานศึกษาอื่น ๆ ที่จัดการศึกษาบริเวณใกล้เคียง

6.3 มีส่วนร่วมในการจัดตั้งและพัฒนาแหล่งเรียนรู้ภายในโรงเรียน รวมทั้งพัฒนาให้เกิดองค์ความรู้

6.4 ประสานความร่วมมือ วางแผนกับสถานศึกษาอื่น บุคคล ครอบครัวย องค์กร หน่วยงาน ที่จัดการศึกษา โดยส่งเสริมการใช้แหล่งเรียนรู้ที่แต่ละแหล่งมี เพื่อใช้ประโยชน์ให้เกิดการเรียนรู้ร่วมกัน

6.5 มีส่วนร่วมในการส่งเสริม สนับสนุนให้เพื่อนครูได้ใช้แหล่งเรียนรู้เชิงอนุรักษ์ทั้งภายในและภายนอกสถานศึกษา โรงเรียนในการจัดกระบวนการเรียนรู้ให้ครอบคลุมถึงภูมิปัญญาท้องถิ่น

7. การพัฒนาห้องสมุด

7.1 มีส่วนร่วมในการจัดหาหนังสือ เอกสาร วิทยากรวัสดุอุปกรณ์ สำหรับให้บริการแก่นักเรียน บุคลากรในโรงเรียน และชุมชนอย่างเพียงพอและทันสมัย

7.2 ศึกษาการจัดระบบการเก็บข้อมูล ทะเบียนหนังสือ เอกสารประเภทต่าง ๆ ให้บริการยืม-คืนหนังสือ ซ่อมบำรุงเอกสารและสื่อด้านเทคโนโลยีที่ทันสมัยและมีประสิทธิภาพ

7.3 มีส่วนร่วมในการพัฒนาห้องสมุด ทั้งการบริการบุคลากรในโรงเรียนและการให้บริการชุมชน

7.4 มีส่วนร่วมในการปรับปรุง พัฒนาห้องสมุดให้เป็นสถานที่ที่สามารถสร้างองค์ความรู้และพัฒนาคุณภาพการศึกษาที่มีคุณภาพ

7.5 ใช้บริการเย็บเล่ม เข้าปกหนังสือ และเคลือบพลาสติกเอกสารต่อหน่วยงานในโรงเรียน

7.6 ดูแลและประสานงานกับผู้รับผิดชอบโครงการส่งเสริมการเรียนรู้โดยใช้อินเทอร์เน็ต

7.7 มีส่วนร่วมกิจกรรมต่าง ๆ เพื่อส่งเสริม สนับสนุนให้ครู นักเรียน และบุคคลในชุมชนรักการอ่านและการเรียนรู้ เช่น สัปดาห์ห้องสมุด กิจกรรมรักการอ่าน เป็นต้น

7.8 สรุปรายงานผลการปฏิบัติงานเสนอต่อผู้บริหารทุกภาคเรียน

7.9 ปฏิบัติหน้าที่อื่น ๆ ที่โรงเรียนมอบหมายเกี่ยวกับการพัฒนาห้องสมุด

8. การนิเทศการศึกษา

8.1 ศึกษากระบวนการนิเทศงานวิชาการและการเรียนการสอนภายในสถานศึกษา

- ✳ ร่วมเป็นคณะกรรมการนิเทศภายในสถานศึกษา

- ✳ ร่วมวางแผนนิเทศภายในสถานศึกษาโดยใช้กิจกรรมที่หลากหลายและเหมาะสมกับสถานศึกษา

- ✳ จัดทำเครื่องมือนิเทศงานวิชาการและการเรียนการสอน

8.2 ดำเนินการนิเทศงานวิชาการและการเรียนการสอนตามที่ได้รับมอบหมาย

- ✳ สร้างความตระหนักความรู้ความเข้าใจกับผู้เกี่ยวข้อง

- ✳ กำหนดปฏิทินการนิเทศ

- ✳ ดำเนินการตามแผนนิเทศ

8.3 ประเมินผลระบบและกระบวนการนิเทศภายในสถานศึกษา

- ✳ ตั้งคณะกรรมการประเมินผลการนิเทศ

- ✳ จัดทำเครื่องมือประเมินผลการนิเทศ

- ✳ ประเมินผลการนิเทศอย่างต่อเนื่อง

8.4 ประสานงานกับเขตพื้นที่การศึกษา เพื่อพัฒนาระบบและกระบวนการนิเทศงานวิชาการ และการเรียนการสอนของสถานศึกษา

- ❖ ขอความร่วมมือเป็นวิทยากร พัฒนาผู้นิเทศเกี่ยวกับความรู้และทักษะการนิเทศงานวิชาการ การเรียนการสอนและการสร้างเครื่องมือนิเทศ

- ❖ ขอความร่วมมือประเมินระบบและกระบวนการนิเทศภายในสถานศึกษา

8.5 แลกเปลี่ยนเรียนรู้และประสบการณ์การจัดระบบการนิเทศภายในกับสถานศึกษาอื่น หรือเครือข่ายการนิเทศภายในเขตพื้นที่การศึกษา

- ❖ รวบรวมข้อมูลสถานศึกษาที่จัดการนิเทศภายในสถานศึกษาดีเด่น

- ❖ ศึกษาดูงานสถานศึกษาที่จัดการนิเทศภายในสถานศึกษาดีเด่น

- ❖ พัฒนาระบบการนิเทศภายในสถานศึกษา โดยหัวหน้ากลุ่มสาระและผู้บริหารแบบกัลยาณมิตรหรือระหว่างครูผู้สอน ศึกษาสถานการณ์โลกและสังคมที่เปลี่ยนแปลง เพื่อเชื่อมโยงกับองค์ความรู้และประสบการณ์เดิม

- ❖ ปรับปรุง พัฒนาองค์ความรู้ใหม่อย่างต่อเนื่องจนเกิดผลดีต่อการจัดประสบการณ์เรียนรู้

- ❖ แลกเปลี่ยนประสบการณ์เรียนรู้ระหว่างครู กลุ่มสาระ สถานศึกษาหรือสถาบันอื่น ๆ

9. งานแนะแนว

9.1 จัดระบบการแนะแนวทางวิชาการและวิชาชีพภายในสถานศึกษา โดยเชื่อมโยงกับระบบดูแลช่วยเหลือนักเรียนและกระบวนการเรียนการสอน

- ❖ ตั้งคณะกรรมการแนะแนวภายในสถานศึกษา

- ❖ วางแผนจัดกิจกรรมแนะแนวทางวิชาการและวิชาชีพภายในสถานศึกษา

9.2 ดำเนินการแนะแนวและพัฒนาศักยภาพผู้เรียน โดยความร่วมมือของครูทุกคนในสถานศึกษา

- ❖ ประสานความร่วมมือกับฝ่ายปกครอง ครูที่ปรึกษาและครูทุกคน เพื่อทำความเข้าใจ และขอความร่วมมือจัดกิจกรรมตามแผน

- ❖ จัดกิจกรรมแนะแนววิชาการและวิชาชีพตามแผนที่วางไว้

9.3 ติดตามและประเมินผลระบบและกระบวนการแนะแนวในสถานศึกษา

- ❖ จัดทำเครื่องมือประเมินผลระบบแนะแนวให้ครอบคลุมวัตถุประสงค์และกิจกรรมแนะแนว

- ❖ ดำเนินการติดตาม ประเมินผลการจัดกิจกรรมอย่างต่อเนื่อง

9.4 ประสานความร่วมมือ แลกเปลี่ยนเรียนรู้และประสบการณ์ด้านการแนะแนวกับสถานศึกษาอื่น หรือเครือข่ายแนะแนวภายในเขตพื้นที่การศึกษา

❖ รวบรวมข้อมูลสถานศึกษาที่จัดระบบดูแลช่วยเหลือนักเรียนและแนะแนวดีเด่นเป็นแบบอย่างได้

❖ ศึกษาดูงานสถานศึกษาที่จัดระบบดูแลช่วยเหลือนักเรียนและการแนะแนวดีเด่น

❖ พัฒนาระบบแนะแนวภายในสถานศึกษา แนวทางการดำเนินงาน

10. การพัฒนาระบบการประกันคุณภาพภายในสถานศึกษา

แนวทางการดำเนินงานของสถานศึกษา ประกอบด้วย

10.1 จัดทำระบบประกันคุณภาพภายในสถานศึกษาตามที่กฎกระทรวงกำหนด ดังนี้

10.1.1 การจัดระบบบริหารและสารสนเทศ

10.1.2 การพัฒนามาตรฐานการศึกษา

10.1.3 การจัดทำแผนพัฒนาคุณภาพการศึกษาหรือแผนกลยุทธ์ และแผนปฏิบัติการประจำปี

10.1.4 การดำเนินงานตามแผน

10.1.5 การตรวจสอบและทบทวนคุณภาพการศึกษาประจำปี

10.1.6 การประเมินคุณภาพการศึกษา

10.1.7 การรายงานคุณภาพการศึกษาประจำปี

10.1.8 การพัฒนาระบบการประกันคุณภาพการศึกษา โดยการจัดระบบการประกันคุณภาพภายในสถานศึกษา ควรยึดหลักการการมีส่วนร่วมของชุมชนและหน่วยงานที่เกี่ยวข้อง เช่น สภท. และ สพฐ. (สวก.) เป็นต้น

10.2 จัดโครงสร้างการบริหารที่เอื้อต่อการพัฒนาคุณภาพการศึกษาตามระบบการประกันคุณภาพการศึกษาภายในสถานศึกษา

10.3 แต่งตั้งคณะกรรมการประกันคุณภาพการศึกษาภายในสถานศึกษา โดยมีอำนาจและหน้าที่ มีดังนี้

(1) กำหนดแนวทางและวิธีดำเนินการประกันคุณภาพการศึกษาภายใน

(2) กำกับติดตาม ให้ความเห็นและข้อเสนอแนะเกี่ยวกับการดำเนินการประกันคุณภาพการศึกษาภายในสถานศึกษา

(3) เสนอสถานศึกษาแต่งตั้งคณะบุคคลทำหน้าที่ตรวจสอบ ทบทวน และรายงานการพัฒนาคุณภาพการศึกษาของสถานศึกษา (รายงานประจำปี) ทั้งนี้ให้กำหนดอำนาจและหน้าที่ไว้ในคำสั่งแต่งตั้ง พร้อมทั้งประชาสัมพันธ์ให้รับทราบอย่างทั่วถึง

10.4 สร้างความตระหนัก เสริมสร้างความรู้ความเข้าใจเกี่ยวกับระบบการประกันคุณภาพ การศึกษาภายในสถานศึกษา

10.5 บุคลากรภายในสถานศึกษาร่วมจัดทำแนวปฏิบัติในการประกันคุณภาพภายใน สถานศึกษา เพื่อการยอมรับและยึดถือปฏิบัติร่วมกัน

10.6 จัดระบบข้อมูลสารสนเทศที่มีข้อมูลสารสนเทศครอบคลุมภารกิจ และสามารถแสดงถึง ประสิทธิภาพ ประสิทธิผลของการบริหารจัดการศึกษาของสถานศึกษาได้อย่างพอเพียง ถูกต้อง ชัดเจน เป็นปัจจุบัน และสามารถจัดเก็บเรียกใช้ข้อมูลสารสนเทศได้อย่างสะดวกรวดเร็ว

10.7 กำหนดมาตรฐานการศึกษาของสถานศึกษาให้เป็นไปตามมาตรฐานการศึกษาขั้นพื้นฐาน และหรือการศึกษาปฐมวัย และสามารถเพิ่มเติมเฉพาะในส่วนที่เป็นเอกลักษณ์ของท้องถิ่นได้

10.8 จัดทำแผนพัฒนาคุณภาพการศึกษาหรือแผนกลยุทธ์ของสถานศึกษา และจัดทำแผน ปฏิบัติการประจำปีรองรับ โดยควรคำนึงและครอบคลุมในเรื่องต่อไปนี้

(1) เป็นแผนที่ใช้ข้อมูลจากการวิเคราะห์สภาพปัญหาและความจำเป็นของสถานศึกษา อย่างเป็นระบบ

(2) กำหนดวิสัยทัศน์ พันธกิจ เป้าประสงค์ ผลผลิต และสภาพความสำเร็จของ การพัฒนา เช่น ผลสัมฤทธิ์ในวิชาการหลัก คุณลักษณะที่พึงประสงค์ เป็นต้น ซึ่งกำหนดไว้อย่าง ต่อเนื่อง ชัดเจน และเป็นรูปธรรม

(3) กำหนดวิธีการดำเนินงาน/กลยุทธ์ที่มีหลักวิชา ผลวิจัยหรือข้อมูลเชิงประจักษ์ ที่อ้างอิงได้ และสามารถนำไปสู่เป้าประสงค์ที่กำหนดไว้ได้

(4) กำหนดแหล่ง/หน่วยงานที่ให้การสนับสนุนและเกี่ยวข้องในแต่ละด้าน

(5) กำหนดบทบาทหน้าที่ของผู้รับผิดชอบ และการเข้ามามีส่วนร่วมของผู้ปกครอง ชุมชนไว้ให้ชัดเจน

(6) กำหนดแผนการใช้งบประมาณและทรัพยากรอย่างมีประสิทธิภาพ

10.9 จัดทำแผนการกำกับ ติดตาม ตรวจสอบ ทบทวน และรายงานผลการดำเนินงานตามแผน

10.10 ดำเนินการตามแผนพัฒนาคุณภาพ/แผนกลยุทธ์

10.11 ดำเนินการกำกับ ติดตาม ตรวจสอบ ทบทวน และรายงานผลการดำเนินงานตามแผน พัฒนาคุณภาพ/แผนกลยุทธ์

10.12 ประเมินผลการดำเนินงานและความก้าวหน้าของการพัฒนาสถานศึกษาตาม มาตรฐานการศึกษาที่กำหนด

10.13 จัดทำรายงานการพัฒนาคุณภาพการศึกษาประจำปี (รายงานประจำปี) เสนอ หน่วยงานต้นสังกัด หน่วยงานที่เกี่ยวข้อง

11.-17. งานพัฒนากลุ่มสาระการเรียนรู้ 8 สาระ

การดำเนินการเป็นไปตามลักษณะงานของแต่ละกลุ่มสาระ

18. งานกิจกรรมพัฒนาผู้เรียน

งานกิจกรรมพัฒนาผู้เรียน เป็นงานที่เกี่ยวกับการจัดกิจกรรมพัฒนาผู้เรียนตามศักยภาพ มุ่งเน้นเพิ่มเติมจากการจัดกิจกรรมตามกลุ่มสาระ ประกอบด้วย งานกิจกรรมแนะแนว ห้องสมุด กิจกรรมชุมนุม กิจกรรมลูกเสือ ยุวกาชาด หรือกิจกรรมอื่นใดที่กำหนดไว้ในหลักสูตร มีแนวปฏิบัติ ดังนี้

18.1 รวบรวมระเบียบและแนวทางปฏิบัติเกี่ยวกับกิจกรรมพัฒนาผู้เรียน

18.2 จัดทำแผนปฏิบัติการประจำปี ปฏิทินปฏิบัติงาน สรุป และรายงานผลการปฏิบัติงาน ของกิจกรรมชุมนุม ลูกเสือ และกิจกรรมแนะแนว

18.3 กำหนดกลุ่มผู้เรียน อาจารย์ที่ปรึกษา และระบบบริหารจัดการกิจกรรมพัฒนาผู้เรียน

18.4 นิเทศ ติดตาม และประเมินผลการปฏิบัติงานการจัดกิจกรรมชุมนุม ลูกเสือ และยุวกาชาด

18.5 จัดกิจกรรมแนะแนวตามโครงสร้างของหลักสูตร ทั้งการจัดการเรียนรู้และการจัด บริการต่าง ๆ อย่างครบถ้วน

18.6 การจัดและพัฒนาแหล่งเรียนรู้ทั้งในและนอกห้องเรียน

18.7 การปรับปรุงผลการเรียนของนักเรียนที่ต่ำกว่าเกณฑ์ขั้นต่ำของกิจกรรมพัฒนาผู้เรียน

18.8 ประสานการดำเนินงานกับกลุ่มสาระ

18.9 ปฏิบัติงานอื่น ๆ ตามที่ได้รับมอบหมาย

